

ΤΙΜΟΛΟΓΙΑΚΗ ΠΟΛΙΤΙΚΗ ΦΟΔΣΑ ΣΤΕΡΕΑΣ

ΕΛΛΑΔΑΣ ΑΕ ΕΤΟΥΣ 2022

(ΚΑΝΟΝΙΣΜΟΣ ΤΙΜΟΛΟΓΗΣΗΣ)

1) ΘΕΣΜΙΚΟ ΠΛΑΙΣΙΟ

Ο κανονισμός τιμολόγησης (τιμολογιακή πολιτική) του ΦοΔΣΑ συντάσσεται με βάση όσα ορίζονται στο αρ. 237 του ν.4555/2018 και το αρ. 9 του ν.2939/2001 όπως ισχύει, ενώ η μεθοδολογία προσδιορισμού αναλύεται στη σχετική ΚΥΑ υπ' αρ. ΥΠΕΝ/ΔΔΑΠΠ/31606/930 (ΦΕΚ 1277/15-4-2019). Ο κανονισμός τιμολόγησης προσδιορίζει την ετήσια εισφορά των Δήμων μελών του ΦοΔΣΑ προκειμένου να πραγματοποιηθεί η ανάκτηση του ετήσιου κόστους διαχείρισης του ΦοΔΣΑ. Σύμφωνα και με το αρ. 242 του ν.4555/2018, το σχέδιο καθορισμού του κανονισμού τιμολόγησης των ΦοΔΣΑ αποστέλλεται έως τις 30 Ιουνίου από τον πρόεδρο του Δ.Σ. του ΦΟΔΣΑ στα Δημοτικά Συμβούλια των Δήμων μελών του για παροχή γνώμης μέσα σε ένα μήνα από την αποστολή του. Μετά την παρέλευση της ανωτέρω προθεσμίας εγκρίνεται από τη Γενική Συνέλευση του ΦοΔΣΑ. Με βάση τον εγκεκριμένο κανονισμό τιμολόγησης, ορίζεται η ετήσια εισφορά των Δήμων μελών του ΦοΔΣΑ. Η απόφαση αυτή κοινοποιείται στα Δημοτικά Συμβούλια μέχρι το τέλος Αυγούστου για να την συμπεριλάβουν στους ετήσιους προϋπολογισμούς τους. Για την σύνταξη του κανονισμού τιμολόγησης λήφθηκαν υπόψη οι διευκρινίσεις και κατευθύνσεις για την εφαρμογή της ΚΥΑ από τα συναρμόδια Υπουργεία Εσωτερικών και Περιβάλλοντος, οι οποίες δόθηκαν στους ΦοΔΣΑ, μέσω του Δικτύου ΦοΔΣΑ (αρ. πρωτ. 111/25-5-2019) καθώς και οι κατευθύνσεις από το Διοικητικό Συμβούλιο του ΦοΔΣΑ Στερεάς Ελλάδας ΑΕ όπως αποτυπώνονται στην υπ' αρ. 89/2021 απόφασή του.

2) ΣΤΟΙΧΕΙΑ ΚΑΙ ΠΡΟΫΠΟΘΕΣΕΙΣ ΣΥΝΤΑΞΗΣ ΚΑΝΟΝΙΣΜΟΥ ΤΙΜΟΛΟΓΗΣΗΣ

- Για την σύνταξη του κανονισμού τιμολόγησης λήφθηκαν υπόψη τα στοιχεία ποσοτήτων σύμμεικτων απορριμμάτων των Δήμων μελών τα οποία ζυγίστηκαν στις εγκαταστάσεις διαχείρισης του ΦοΔΣΑ κατά το έτος 2020. Για το Δήμο Δωρίδας ο οποίος έφερε απορρίμματα στο ΧΥΤΑ Φωκίδας από τον Ιούνιο του 2020 και μετά προϋπολογίστηκαν οι ποσότητές του με αναγωγή σε ετήσια βάση. Για το Δήμο Δομοκού για τον οποίο έχει προβλεφθεί ότι θα διαχειριστεί τα απορρίμματα του ο φορέας από το 2022 με την παραλαβή του ΧΥΤΑ Δομοκού, σύμφωνα με την πρόβλεψη και τις κατευθύνσεις που δόθηκαν με την υπ' αρ. 89/2021 απόφαση του Διοικητικού Συμβουλίου του ΦΟΔΣΑ, και δεδομένου ότι δεν υπάρχουν στοιχεία ζύγισης, η προσέγγιση των ποσοτήτων σύμμεικτων απορριμμάτων του Δήμου Δομοκού έγινε με αναγωγή στο μόνιμο πληθυσμό του (410κιλά/κάτοικο). Με βάση τα ανωτέρω προϋπολογίστηκαν οι ποσότητες των απορριμμάτων των Δήμων μελών για το 2022 τις οποίες θα πρέπει να διαχειριστεί ο Φο.Δ.Σ.Α στις εγκαταστάσεις του (ΧΥΤΑ/Υ).

- Για το θέμα της επίδοσης των Δήμων μελών ως προς τη διακριτή διαχείριση των ρευμάτων Αστικών Στερεών Αποβλήτων (ΑΣΑ) με βάση την ΚΥΑ υπ' αρ.



ΥΠΕΝ/ΔΔΑΠΠ/31606/930 (ΦΕΚ 1277/15-4-2019), λήφθηκαν υπόψη οι ποσότητες των ανακυκλώσιμων υλικών συσκευασίας που συλλέχτηκαν από κάθε Δήμο μέσω του ρεύματος των μπλε κάδων του Συστήματος Εναλλακτικής Διαχείρισης της ΕΕΑΑ ΑΕ καθώς και των ποσοτήτων υπολείμματος στη διαλογή των συγκεκριμένων υλικών από τα δύο Κέντρα Διαλογής Ανακυκλώσιμων Υλικών (ΚΔΑΥ) της Περιφέρειας Στερεάς Ελλάδας τα οποία δραστηριοποιούνται στην περιοχή Σχηματαρίου και Λαμίας καθώς και από το ΚΔΑΥ Πάτρας για την ανακύκλωση του Δήμου Δωρίδας. Για τις υπόλοιπες κατηγορίες διαχείρισης ανακυκλώσιμων αποβλήτων ηλεκτρικού και ηλεκτρονικού εξοπλισμού (ΑΗΗΕ) και τις μπαταρίες, δεν αξιολογήθηκαν ποσοτικά στοιχεία των Δήμων μελών από το φορέα. Σημειώνεται ότι για τις κατηγορίες αυτές τα στοιχεία δηλώνονται απευθείας από τους Δήμους στο Ηλεκτρονικό Μητρώο Αποβλήτων (ΗΜΑ) του ΥΠΕΝ χωρίς την πρόσβαση του φορέα σε αυτά ενώ παράλληλα τα στοιχεία αυτά δεν επιβεβαιώνονται ανά Δήμο από το αρμόδιο σύστημα διαχείρισης (ΣΕΔ) θέτοντας με αυτό το τρόπο θέματα αξιοπιστίας των στοιχείων αυτών και ίσης αντιμετώπισης των Δήμων μελών του. Θυμίζουμε ότι από αρχές Μαΐου του 2019 αμέσως μετά την έκδοση της ΚΥΑ σύνταξης της τιμολογιακής πολιτικής, οι ΦοΔΣΑ είχαν ζητήσει από το ΥΠΕΝ τη δυνατότητα να λαμβάνουν αξιόπιστα και συγκρίσιμα στοιχεία διαχείρισης λοιπών κατηγοριών διαχείρισης ανακυκλώσιμων υλικών μέσω του ΗΜΑ για να τα συμπεριλαμβάνουν στην τιμολογιακή πολιτική τους. Το ΥΠΕΝ δέχθηκε αρχικά να δώσει αυτή τη δυνατότητα στους ΦοΔΣΑ όμως στη συνέχεια υπαναχώρησε βάζοντας θέματα έγκρισης της διαδικασίας από την Αποκεντρωμένη Διοίκηση με αποτέλεσμα μέχρι σήμερα να μην υπάρχει κάποια εξέλιξη στο συγκεκριμένο ζήτημα.

-Με την διαπιστωτική πράξη 6122/170152/08-10-2019 (ΦΕΚ 3949/τ.Β/29-10-2019) του Συντονιστή της Αποκεντρωμένης Διοίκησης Θεσσαλίας Στερεάς Ελλάδας, η οποία εκδόθηκε δυνάμει του ν.4555/2018, ορίζεται ότι ο ΦοΔΣΑ Στερεάς Ελλάδας ΑΕ αποτελεί τον Περιφερειακό ΦοΔΣΑ στον οποίο θα πρέπει να συμμετέχουν όλοι οι Δήμοι της Περιφέρειας Στερεάς Ελλάδας ενώ επίσης ορίζει ότι έχει την αποκλειστική αρμοδιότητα του Περιφερειακού Σχεδιασμού Διαχείρισης Αποβλήτων (ΠΕΣΔΑ) της Περιφέρειας Στερεάς Ελλάδας καθώς και της διαχείρισης των απορριμμάτων των Δήμων στις εγκαταστάσεις που λειτουργεί (ΧΥΤΑ/Υ). Μοναδική εξαίρεση αποτελεί ο Δήμος Σκύρου με βάση τη διάταξη του ν.4555/2018 για τους νησιωτικούς Δήμους, ο οποίος συμμετέχει στο ΦοΔΣΑ Στερεάς Ελλάδας ΑΕ αποκλειστικά για τον σχεδιασμό (ΠΕΣΔΑ), ενώ την διαχείριση των απορριμμάτων είναι αρμόδιος να την κάνει ο ίδιος ο Δήμος. Σε συνέχεια την συγκεκριμένης διαπιστωτικής πράξης θα πρέπει να ολοκληρωθούν οι διαδικασίες αποτίμησης των συγχωνευμένων υφιστάμενων ΦοΔΣΑ (ΦοΔΣΑ Λοκρίδας ΑΕ, ΦοΔΣΑ Νοτίας Ευβοίας & ΔΕΠΟΔΑΛ ΑΕ) καθώς και η συμμετοχή των υπολοίπων δύο Δήμων της Περιφέρειας (Λιβαδειάς & Διστόμου- Αντίκυρας- Αράχοβας) στο μετοχικό κεφάλαιο του ΦοΔΣΑ Στερεάς Ελλάδας ΑΕ. Σε συνέχεια σχετικής αλληλογραφίας του φορέα, η Αποκεντρωμένη Διοίκηση Θεσσαλίας Στερεάς Ελλάδας κρατάει στάση αναμονής στην ολοκλήρωση της διαδικασίας υλοποίησης της συγκεκριμένης διαπιστωτικής πράξης, λόγω της εκδίκασης της προσφυγής της ΔΕΠΟΔΑΛ ΑΕ και των Δήμων μελών της και δεν προχωράει τις διαδικασίες συγχώνευσης των υφιστάμενων Φο.Δ.Σ.Α καθώς και στην επιβολή της συμμετοχής των Δήμων Λιβαδειάς & Διστόμου- Αντίκυρας- Αράχοβας στο κεφάλαιο του ΦοΔΣΑ Στερεάς Ελλάδας ΑΕ. Θυμίζουμε ότι με βάση το αρ.245 του ν.4555/2018 η Αποκεντρωμένη Διοίκηση οφείλει να ενεργοποιήσει σχετική επιτροπή αποτίμησης των υφιστάμενων ΦοΔΣΑ που θα συγχωνευθούν για την ολοκλήρωση της διαδικασίας συγχώνευσης κάτι το οποίο δεν έχει πράξει μέχρι σήμερα. Με βάση τα ανωτέρω δεδομένα και μη έχοντας κανένα χρονοδιάγραμμα στην ολοκλήρωση της συγχώνευσης των υφιστάμενων ΦοΔΣΑ στο ΦοΔΣΑ Στερεάς Ελλάδας ΑΕ σε εφαρμογή της διαπιστωτικής πράξης, δεν συμπεριλήφθηκε στο κόστος διαχείρισης του φορέα για το 2022 η λειτουργία του ΧΥΤΑ Λιβαδειάς καθώς και τυχόν άλλα κόστη που μπορεί να προκύψουν από την συγχώνευση των εν λόγω ΦοΔΣΑ. Για την συμμετοχή των Δήμων στο ΦοΔΣΑ στον σχεδιασμό και παρακολούθηση του ΠΕΣΔΑ (αρ. 35 ν.4042/2012) εφαρμόστηκαν ειδικά τιμολόγια τα οποία επιβαρύνουν αναλογικά τους 23 Δήμους που έχει ως μέλη



του σήμερα ο φορέας στο καταστατικό του (εκτός Δήμου Λιβαδειάς & Διστόμου- Αντίκυρας- Αράχοβας). Σε περίπτωση που το επόμενο χρονικό διάστημα ολοκληρωθούν οι διαδικασίες εφαρμογής της διαπιστωτικής πράξης 6122/170152/08-10-2019 (ΦΕΚ 3949/τ.Β/29- 10-2019) του Συντονιστή της Αποκεντρωμένης Διοίκησης Θεσσαλίας Στερεάς Ελλάδας και περιέλθει στην διαχείριση του φορέα ο ΧΥΤΑ Λιβαδειάς, τότε θα απαιτηθεί η αναμόρφωση του προϋπολογισμού και του κόστους διαχείριση του φορέα για το 2022 η οποία θα επιφέρει τροποποίηση της τιμολογιακής πολιτικής του φορέα για το 2022 και κατ' επέκταση της ετήσιας εισφοράς των Δήμων μελών του. Αντίθετα για το Δήμο Δομοκού αν και εκκρεμεί η απόφαση του Δήμου για τη διάθεση του ΧΥΤΑ Δομοκού σε συνέχεια της διαπιστωτικής πράξης 6122/170152/08-10-2019 (ΦΕΚ 3949/τ.Β/29-10-2019) του Συντονιστή ΑΔΘΣΤΕ, έχει γίνει πρόβλεψη για τη λειτουργία του από το φορέα το 2022 σύμφωνα με τις κατευθύνσεις που δόθηκαν από την υπ' αρ. 89/2021 απόφαση του Διοικητικού Συμβουλίου του φορέα. Τα κόστη λειτουργίας του ΧΥΤΑ Δομοκού έχουν προϋπολογιστεί στις δαπάνες του φορέα για το 2022 και επιβαρύνουν το κόστος διαχείρισής του, με εκτίμηση κόστους που έγινε από την υπηρεσία δεδομένου ότι δεν έχουν καταγραφεί και κοστολογηθεί από το φορέα οι ανάγκες του για την ομαλή λειτουργία του ΧΥΤΑ Δομοκού.

- Δεν συμπεριλαμβάνονται στο κόστος διαχείρισης του ΦοΔΣΑ και κατ' επέκταση στην ετήσια εισφοράς των Δήμων μελών τα κόστη και τα έσοδα από τις υποστηρικτικές δράσεις οι οποίες πραγματοποιούνται μεταξύ του ΦοΔΣΑ και των Δήμων μελών του μέσω προγραμματικών συμβάσεων σε εφαρμογή του αρ. 24 παρ. 7 του ν. 3613/2007 και του αρ. 1 της ΚΥΑ 2527/2009, για την συλλογή και μεταφορά απορριμμάτων τους. Τα συγκεκριμένα ποσά επιβαρύνουν διακριτά τους Δήμους που κάνουν χρήση της συγκεκριμένης υπηρεσίας ενώ το οικονομικό αντικείμενο και το πλαίσιο συνεργασίας καθορίζονται κάθε φορά στην προγραμματική σύμβαση που συνάπτεται για αυτό το σκοπό.

-Για την σύνταξη του κανονισμού τιμολόγησης του ΦοΔΣΑ για το 2022 σύμφωνα και με τις κατευθύνσεις του Διοικητικού Συμβουλίου του ΦοΔΣΑ (αποφ. ΔΣ 89/2021) και τις δυνατότητες που δίνει η ΚΥΑ υπ' αρ. ΥΠΕΝ/ΔΔΑΠΠ/31606/930 (ΦΕΚ 1277/15-4-2019) με βάση τις απαντήσεις των συναρμόδιων Υπουργείων προς το Δίκτυο ΦοΔΣΑ, λήφθηκε υπόψη μηδενικός συντελεστής διαβάθμισης για τις εργασίες ανάκτησης ΑΣΑ από τους ΟΤΑ που αναφέρονται στα τιμολόγια 3α, 3β και 3γ του αρ. 3 της ΚΥΑ (πίνακας 1). Οι εργασίες αυτές αφορούν την ανάκτηση των χωριστά συλλεγόμενων βιοαποβλήτων από κάθε ΟΤΑ (πχ οικιακή κομποστοποίηση κτλ), καθώς και τις εργασίες ανάκτησης και συλλογής των υλικών εκτός και εντός Συστημάτων Εναλλακτικής Διαχείρισης ΣΕΔ (π.χ. κλωστοϋφαντουργικά, έντυπα κτλ). Τα ανωτέρω στοιχεία πέραν του ότι δεν ήταν δυνατό να ληφθούν από τον ίδιο το ΦοΔΣΑ δεδομένου ότι τα στοιχεία αυτά καταχωρούνται στο Ηλεκτρονικό Μητρώο Αποβλήτων (ΗΜΑ) από τους ίδιους του Δήμους, όπως προαναφέρθηκε, επιπλέον αξιολογήθηκε ότι έχουν μικρή αξιοπιστία, χωρίς πολλά από αυτά να μπορούν να διασταυρωθούν ενώ δημιουργούνται και θέματα στην ίση αντιμετώπιση των Δήμων μελών.

-Για τους Σταθμούς Μεταφόρτωσης Απορριμμάτων (ΣΜΑ) δεν έγινε κάποια πρόβλεψη στο ετήσιο κόστος διαχείρισης του ΦοΔΣΑ για το 2022, δεδομένου ότι ο φορέας δεν είναι αρμόδιος για την λειτουργία κάποιου Σταθμού Μεταφόρτωσης Απορριμμάτων στην περιφέρειά μας.

-Με βάση τη μεθοδολογία της ΚΥΑ υπ' αρ. ΥΠΕΝ/ΔΔΑΠΠ/31606/930 (ΦΕΚ 1277/15-4-2019), συνυπολογίστηκαν για τον προσδιορισμό του ετήσιου κόστους διαχείρισης τα προϋπολογιστικά έσοδα του ΦοΔΣΑ για το 2022 που αναφέρονται στο αρ. 237 παρ. 2 του ν.4555/2018 καθώς και όλα τα υπόλοιπα έσοδα από τρίτους-ιδιώτες που λαμβάνει ο ΦοΔΣΑ για τη διαχείριση των απορριμμάτων τους, προκειμένου να μειωθεί το ετήσιο κόστος διαχείρισης του και κατ' επέκταση και η προσδιοριζόμενη ετήσια εισφορά των Δήμων μελών του. Ιδιαίτερα ως προς τα έσοδα από τρίτους τα οποία αφορούν ποσά που εισπράττει ο φορέας από παραγωγούς- ιδιώτες που εναποθέτουν σε ΧΥΤΑ αρμοδιότητας του φορέα προσομοιάζοντα απορρίμματα με τα αστικά, έγινε



πρόβλεψη για το 2022 ότι θα αυξηθούν, δεδομένου ότι το τέλος διαχείρισης για τους ιδιώτες θα αυξηθεί το 2022 σε 40 ευρώ/τόνο πλέον ΦΠΑ σε σχέση με αυτό που ισχύει σήμερα, δηλαδή το 35 ευρώ/τόνο πλέον ΦΠΑ σύμφωνα με την απόφαση 89/2021 του ΔΣ του φορέα.

-Το ετήσιο κόστος λειτουργίας του φορέα προσδιορίστηκε με βάση το συνημμένο σχέδιο προϋπολογισμού για το 2022 (βλ. παράρτημα), το οποίο καταρτίστηκε με στοιχεία του εγκεκριμένου προϋπολογισμού του τρέχοντος έτους (2021), απολογιστικά στοιχεία της προηγούμενης χρήσης (2020), τις ανάγκες λειτουργίας των υφιστάμενων εγκαταστάσεων καθώς και των επιπλέον αναγκών διαχείρισης οι οποίες έχουν προσδιοριστεί για το έτος 2022, όπως η λειτουργία του ΧΥΤΑ Δομοκού, του ΧΥΤΥ - ΜΕΑ Φωκίδας και της ΜΕΑ Θήβας. Για τη ΜΕΑ Θήβας έχει υπολογιστεί κόστος λειτουργίας για το φορέα μόνο για διάστημα εννιά μηνών στο 2022, λόγω του ότι η δοκιμαστική λειτουργία του έργου υπολογίζεται με βάση το προγραμματισμό υλοποίησης του έργου να ολοκληρωθεί στο τέλος του πρώτου τριμήνου του 2022. Παράλληλα ενσωματώθηκαν στο κόστος διαχείρισης του ΦοΔΣΑ και ο προγραμματισμός των έργων και το επενδυτικό πρόγραμμά του για το 2022 και ιδιαίτερα η ίδια συμμετοχή του φορέα για την υλοποίηση των απαιτούμενων έργων και εγκαταστάσεων για την ολοκληρωμένη διαχείριση στην Περιφέρεια Στερεάς Ελλάδας, βάσει του ΠΕΣΔΑ.

-Με τον προσδιορισμό της τιμολογιακής πολιτικής σύμφωνα με την μεθοδολογία της ΚΥΑ υπ' αρ. ΥΠΕΝ/ΔΔΑΠΠ/31606/930 (ΦΕΚ 1277/15-4-2019), ορίζεται η αρχική ετήσια εισφορά των Δήμων μελών, στην οποία όμως θα πρέπει να συμπεριληφθούν βάσει του αρ. 237 παρ. 2 του ν.4555/2018 οι αποκλίσεις που προσδιορίζονται με βάση απολογιστικά στοιχεία του ΦοΔΣΑ για το έτος 2020. Οι αποκλίσεις αυτές προσμετρούνται για τον προσδιορισμό της ετήσιας εισφοράς του 2022 ανά Δήμο μέλος του ΦοΔΣΑ. Ο προσδιορισμός των αποκλίσεων της ετήσιας εισφοράς που αντιστοιχεί σε κάθε Δήμο αναλύεται στην σχετική απόφαση του απολογισμού του φορέα για το έτος 2020. Η απόκλιση αυτή προσμετράτε σε κάθε Δήμο στον υπολογισμό της εισφοράς τους για το 2022 ή προσμετράτε σε δύο ισόποσες δόσεις στο προσδιορισμό της εισφοράς για το 2022 και 2023, για Δήμους που η απόκλιση αυτή τους επιβαρύνει σε μεγάλο βαθμό σε σχέση με τα προσυπολογιζόμενα, δηλαδή για ποσοστό άνω του 20% απολογιστικής απόκλισης επιβάρυνσης του Δήμου σε σχέση με την προϋπολογισθείσα εισφορά του για το 2020.

-Προσδιορίστηκε αντισταθμιστικό όφελος στους Δήμους που φιλοξενούν εγκαταστάσεις ΧΥΤΑ ή ΜΕΑ σε ποσοστό 1% επί των ετήσιων προϋπολογιστικών εσόδων του ΦοΔΣΑ σύμφωνα με το αρ. 243 του ν.4555/2018, το αρ. 32 παράγραφος 10 του καταστατικού και την κατευθυντήρια απόφαση 89/2021 του Δ.Σ. του φορέα.

-Τέλος με βάση τις κατευθύνσεις του Δ.Σ. του φορέα (αποφ. 89/2021), δεν συμπεριλήφθηκε στην τιμολογιακή πολιτική του Φο.Δ.Σ.Α για το 2022 το περιβαλλοντικό τέλος που επιβάλλεται στους Δήμους σύμφωνα με το αρ. 55 του ν. 4609/2019. Σημειώνεται ότι το περιβαλλοντικό τέλος για το 2022 ανέρχεται σε 20€/τν απορριμμάτων των οποίων η διαχείριση τους δεν γίνεται σε εγκαταστάσεις ΜΕΒΑ ή ΜΕΑ, μειούμενο ποσοστιαία με βάση την ωρίμανση των έργων αυτών. Το τέλος αυτό παρακρατείτε από τους Δήμους μέσω της εισφοράς τους και αποδίδεται από το Φο.Δ.Σ.Α στο πράσινο ταμείο για να διατεθεί εν συνεχεία από την πολιτεία για περιβαλλοντικές δράσεις. Αντίστοιχη απόφαση είχε ληφθεί και από τη Γενική Συνέλευση του φορέα για την τιμολογιακή πολιτική του 2021. Το Δ.Σ. του φορέα προέβη και αυτό σε αυτή την απόφαση με τη θέση ότι το συγκεκριμένο περιβαλλοντικό τέλος που επιβάλλεται στους Δήμους είναι άδικο και πρέπει να καταργηθεί με βάση και την ομόφωνη απόφαση της ΚΕΔΕ, δεδομένου ότι τιμωρεί του Δήμους για τις καθυστερήσεις στην ολοκλήρωση των έργων ΜΕΑ και ΜΕΒΑ των οποίων η ευθύνη καθυστέρησης κατασκευής τους ανήκει διαχρονικά κυρίως στην ίδια την πολιτείας (καθυστέρηση θεσμικού πλαισίου για Φο.Δ.Σ.Α, καθυστέρηση στην σύνταξη του ΕΣΔΑ για την σύνταξη των ΠΕΣΔΑ, καθυστέρηση στο άνοιγμα προσκλήσεων για την χρηματοδότησή τους, καθυστέρηση στην

ένταξη τους λόγω του ελέγχου κρατικών ενισχύσεων κτλ). Στην περίπτωση μάλιστα του φορέα μας είναι χαρακτηριστική η καθυστέρηση στην κατασκευή της ΜΕΑ Θήβας για δύο έτη που δημιούργησε το ΥΠΕΣ με την έκδοση παράνομων πράξεων κατά του φορέα για δήθεν παράνομη λειτουργία του η οποία έληξε με την έκδοση των ομόφωνων αποφάσεων των ανωτάτων δικαστηρίων (ΣτΕ και Ολομ. Ελ. Συν.).

3) ΠΡΟΣΔΙΟΡΙΣΜΟΣ ΑΝΤΙΣΤΑΘΜΙΣΤΙΚΟΥ ΟΦΕΛΟΥΣ ΟΤΑ **(αρ.243 ν.4555/2018)**

Το αντισταθμιστικό όφελος για τους Δήμους που φιλοξενούν εγκαταστάσεις ΧΥΤΑ ή ΜΕΑ στην περιοχή ευθύνης τους, συνυπολογίστηκε στο σχέδιο προϋπολογισμού του 2022 (κωδ. 63.98.97) και στο ετήσιο κόστος λειτουργίας του φορέα. Το αντισταθμιστικό όφελος στους Δήμους που φιλοξενούν εγκαταστάσεις ΧΥΤΑ ή ΜΕΑ ανέρχεται σε 1% επί των ετήσιων προϋπολογιστικών εσόδων του Φο.Δ.Σ.Α για το 2022, βάσει του αρ. 243 του ν.4555/2018 και των κατευθύνσεων του Δ.Σ. του φορέα (αποφ.98/2021).

Τα ετήσια έσοδα του 2022, βάσει του σχεδίου προϋπολογισμού, που αφορούν τις υπηρεσίες του φορέα ανέρχονται σε 11.290.300,46 ευρώ (κωδ. 71.00., 73.00.05, 73.04.00, 74.03.00). Το αντισταθμιστικό όφελος ανέρχεται στο ποσό των **112.903** ευρώ το οποίο έχει αποτυπωθεί στο κωδικό 63.98.97 του σχεδίου προϋπολογισμού του φορέα για το 2022.

Ο επιμερισμός του αντισταθμιστικού οφέλους ανά δικαιούχο Δήμο αναλύεται στον παρακάτω πίνακα με βάση τις ποσότητες απορριμμάτων που διαχειρίζεται η κάθε εγκατάσταση:

ΠΙΝΑΚΑΣ Α			
Πίνακας δικαιούμενου αντισταθμιστικού οφέλους 2022 ανά ΟΤΑ			
Δικαιούχοι ΟΤΑ-Δήμοι	Χώροι Υγειονομικής Ταφής Απορριμμάτων (ΧΥΤΑ)	Ετήσιες Ποσότητες απορριμμάτων (τόνους)	Αντισταθμιστικό όφελος (€)
Δήμος Χαλκιδέων	ΧΥΤΑ ΧΑΛΚΙΔΑΣ	89.330,05	46.812,07
Δήμος Λαμιέων	ΧΥΤΑ ΛΑΜΙΑΣ	49.063,14	25.710,80
Δήμος Θηβαίων	ΧΥΤΥ ΘΗΒΑΣ	47.532,00	24.908,43
Δήμος Ιστιαίας- Αιδηψού	ΧΥΤΑ ΙΣΤΙΑΙΑΣ	13.651,67	7.153,95
Δήμος Δελφών	ΧΥΤΥ ΑΜΦΙΣΣΑΣ	11.159,54	5.847,99
Δήμος Δομοκού	ΧΥΤΑ ΔΟΜΟΚΟΥ	4.712,95	2.469,75
ΣΥΝΟΛΟ		215.449,34	112.903,00

Την συγκεκριμένη εισφορά την επιβαρύνονται αναλογικά οι υπόλοιποι Δήμοι μέλη του Φο.Δ.Σ.Α οι οποίοι εναποθέτουν απορρίμματα στους συγκεκριμένους ΧΥΤΑ. Με βάση τις προϋπολογιστικές ποσότητες απορριμμάτων του 2022 η επιβάρυνση και το όφελος ανά Δήμο από το αντισταθμιστικό όφελος αναλύεται στον παρακάτω πίνακα:

ΠΙΝΑΚΑΣ Β			
Πίνακας επιμερισμού αντισταθμιστικού οφέλους ανά Δήμο μέλος			
Α/Α	ΔΗΜΟΣ	Ποσότητες απορριμμάτων 2022 (tn)	Όφελος/Επιβάρυνση ανά Δήμο (€)
1.	Δήμος Λαμιέων	27.819.386,00	-25.710,81
2.	Δήμος Αμφίκλειας - Ελάτειας	2.847.445,00	3.697,74
3.	Δήμος Δομοκού	4.712.950,00	0,00
4.	Δήμος Λοκρών	7.466.860,00	9.696,59
5.	Δήμος Μακρακώμης	3.196.447,00	4.150,96
6.	Δήμος Καμμένων Βούρλων	5.540.100,00	7.194,47
7.	Δήμος Στυλίδος	5.247.475,00	6.814,46
8.	Δήμος Αλιάρτου	3.127.340,00	4.061,22
9.	Δήμος Θηβαίων	16.121.420,00	-24.908,44
10.	Δήμος Ορχομενού	0,00	0,00
11.	Δήμος Τανάγρας	10.942.230,00	14.209,76
12.	Δήμος Χαλκιδέων	59.456.146,00	-46.812,07
13.	Δήμος Διρφύων - Μεσσαπίων	7.804.480,00	10.135,03
14.	Δήμος Ερέτριας	12.195.280,00	15.837,00
15.	Δήμος Καρύστου	1.713.710,00	2.225,45
16.	Δήμος Κύμης - Αλιβερίου	18.034.580,00	23.420,01
17.	Δήμος Μαντουδίου - Λίμνης - Αγίας Άννας	4.412.750,00	5.730,47
18.	Δήμος Ιστιαίας-Αιδηψού	9.238.920,00	-7.153,95
19.	Δήμος Σκύρου	0,00	
20.	Δήμος Καρπενησίου	3.529.335,00	4.583,25
21.	Δήμος Αγράφων	882.950,00	1.146,61
22.	Δήμος Δελφών	8.959.140,00	-5.847,99
23.	Δήμος Δωρίδος	2.200.400,00	-2.469,75
	ΣΥΝΟΛΟ	215.449,34	0,00

**Οι Δήμοι Σκύρου και Ορχομενού δεν εναποθέτουν απορρίμματα στους ΧΥΤΑ αρμοδιότητας του φορέα.*

Το ποσό του αντισταθμιστικού οφέλους θα συμψηφιστεί με την ετήσια εισφορά των ανωτέρω δικαιούχων Δήμων μελών από το Φο.Δ.Σ.Α. με βάση όσα αναφέρονται στο νόμο (αρ.243 του ν.4555/2018) με την αντίστοιχη επιβάρυνση της εισφοράς των υπολοίπων Δήμων μελών που εναποθέτουν απορρίμματα στις συγκεκριμένες εγκαταστάσεις ΧΥΤΑ.

4) ΠΡΟΥΠΟΛΟΓΙΣΜΟΣ 2022

Με βάση τα απολογιστικά στοιχεία του 2020, τις ανάγκες του φορέα που προϋπολογίζονται για το 2022 με την λειτουργία των ΧΥΤΑ Λαμίας, Χαλκίδας, Θήβας, Ιστιαίας, τη λειτουργία των νέων εγκαταστάσεων ΧΥΤΥ- ΜΕΑ Φωκίδας & ΜΕΑ Θήβας καθώς και του ΧΥΤΑ Δομοκού, τις επενδυτικές του δαπάνες για έργα και μελέτες, την παροχή υποστηρικτικών υπηρεσιών στους Δήμους (αρ. 24 παρ. 7 του ν.3613/2007) και σε τρίτους- ιδιώτες, τα λοιπά έσοδα και έξοδα λειτουργίας του φορέα καθώς και του αντισταθμιστικού οφέλους (αρ. 243 ν.4555/2018), συντάχθηκε και εγκρίθηκε από το Δ.Σ. το συνημμένο σχέδιο συνοπτικού προϋπολογισμού του φορέα για το 2022 (βλέπε Παράρτημα) ως βάση για τον προσδιορισμό του ετήσιου κόστους διαχείρισης- λειτουργίας του Φο.Δ.Σ.Α. προκειμένου να προσδιοριστεί η τιμολογιακή πολιτική του Φο.Δ.Σ.Α. και η ετήσια εισφορά των Δήμων μελών του για το έτος 2022. Ο αναλυτικός προϋπολογισμός του Φο.Δ.Σ.Α. για το 2022, σύμφωνα με όσα προβλέπονται στο ν.4555/2018 και το καταστατικό του φορέα, θα εγκριθεί από τη Γενική Συνέλευση του ΦΟΔΣΑ Στερεάς Ελλάδας ΑΕ.

5) ΠΡΟΣΔΙΟΡΙΣΜΟΣ ΚΟΣΤΟΥΣ ΔΙΑΧΕΙΡΙΣΗΣ ΦΟΔΣΑ 2022

Το κόστος διαχείρισης του Φο.Δ.Σ.Α σύμφωνα με το αρ. 237 του ν.4555/2012 προσδιορίζεται με βάση:

i) Το ετήσιο κόστος λειτουργίας του Φο.Δ.Σ.Α, το οποίο προκύπτει από κόστος λειτουργίας παραγωγής, διοίκησης, έρευνας και διάθεσης του φορέα. Στο συγκεκριμένο έξοδο συμπεριλαμβάνονται κάθε είδους δαπάνες που θα απαιτηθούν από το φορέα για την λειτουργία των εγκαταστάσεων, την παροχή υπηρεσιών διαχείρισης απορριμμάτων και σχεδιασμού σε Δήμους μέλη, υπηρεσιών προς τρίτους καθώς και κάθε είδους έξοδα οργάνωσης του φορέα.

ii) Το κόστος αποκατάστασης και μεταφροντίδας των ΧΥΤΑ που λειτουργεί ο Φο.Δ.Σ.Α. Το συγκεκριμένο κόστος παρακρατείτε από το φορέα ως αποθεματικό κάθε χρόνο προκειμένου να διατεθεί για την αποκατάσταση των ΧΥΤΑ όταν κορεστεί η χωρητικότητά τους καθώς και για την μεταφροντίδα τους για τα επόμενα 20-25 χρόνια (διαχείριση βιοαερίου και στραγγισμάτων).

iii) Το κατασκευαστικό και επενδυτικό πρόγραμμα του Φο.Δ.Σ.Α. Σε αυτό περιλαμβάνεται κάθε είδους δαπάνη που θα πρέπει να πραγματοποιήσει ο φορέας προκειμένου να υλοποιηθούν οι απαιτούμενες υποδομές για την ολοκληρωμένη διαχείριση απορριμμάτων στην περιοχή ευθύνης του.

iv) Τις Δαπάνες λειτουργίας Φο.Σ.Π.Ε.Σ.Δ.Α. Οι δαπάνες αυτές προκύπτουν από τις αρμοδιότητες που έχει ο Φο.Δ.Σ.Α Στερεάς Ελλάδας ΑΕ για την εκπόνηση και παρακολούθηση του Περιφερειακού Σχεδιασμού (ΠΕΣΔΑ) της Περιφέρειας Στερεάς Ελλάδας ΑΕ, σύμφωνα με την διαπιστωτική πράξη 6122/170152/08-10-2019 (ΦΕΚ 3949/τ.Β/29-10-2019) του Συντονιστή της Αποκεντρωμένης Διοίκησης Θεσσαλίας Στερεάς Ελλάδας. Το κόστος για τις δαπάνες Φο.Σ.Π.Ε.Σ.Δ.Α προσδιορίστηκε σε ποσοστό 10% επί των συνολικών γενικών εξόδων του φορέα για διοικητική, οικονομική και τεχνική υποστήριξη του.

Επίσης με βάση το αρ. 237 του ν.4555/2012 για τον προσδιορισμό του ετήσιου κόστους του Φο.Δ.Σ.Α συνυπολογίζονται οι επιχορηγήσεις, έσοδα από συμμετοχή σε προγράμματα και ενισχύσεις από τα συλλογικά συστήματα του ν.2939/2001. Τέλος, ο φορέας με δική του πρωτοβουλία συνυπολογίζει και τα έσοδα που λαμβάνει από την διαχείριση απορριμμάτων τρίτων στις εγκαταστάσεις του μειώνοντας με αυτό τον τρόπο την επιβάρυνση των Δήμων μελών για την κάλυψη του ετήσιου κόστους διαχείρισής του.

Με βάση τα ανωτέρω προβλεπόμενα στο νόμο και τα στοιχεία που αναλύονται στο συνημμένο προϋπολογισμό του φορέα για το 2022 προσδιορίζεται αναλυτικά παρακάτω το ετήσιο κόστος του φορέα για το 2022.

Έξοδα Φο.Δ.Σ.Α

α) Το ετήσιο κόστος λειτουργίας του Φο.Δ.Σ.Α= 10.978.445,89€

β) Κόστος Αποκατάστασης και μεταφροντίδας ΧΥΤΑ = 474.710,00€ (κωδ. 44.09.00)

γ) Το κατασκευαστικό & επενδυτικό πρόγραμμα = 11.749.908,54€ (κωδ. 69.00.00, 54.00.07, 54.00.08, 44.12.01). Από το ποσό αυτό τα 9.934.225,39€ καλύπτονται από χρηματοδοτούμενα προγράμματα και το υπόλοιπο ποσό από ίδιους πόρους του φορέα.

δ) Δαπάνες παρακολούθησης και εκπόνησης ΠΕΣΔΑ= 60.000,00€ (κωδ. 64.98.97)

ε) Υποστηρικτικές υπηρεσίες σε Δήμους μέλη= 3.700.400,27€

Σύνολο Εξόδων=26.963.464,70

Έσοδα Φο.Δ.Σ.Α

α) Επιχορηγήσεις, έσοδα από προγράμματα και ενισχύσεις = 9.936.225,39€ (κωδ. 74.03.00, 74.03.01)

β) Πωλήσεως προϊόντων - Έσοδα τρίτων= 3.446.350,99€ (κωδ. 71.00., 73.04.00)

γ) Λοιπά Έσοδα -συμψηφισμοί Φο.Δ.Σ.Α = 827.124,24€ (κωδ. 74.98.00, 54.00.70)

δ) Προγραμματικές συμβάσεις υποστήριξης σε Δήμους μέλη= 3.700.400,27€ (κωδ. 73.00.06)

Σύνολο Εσόδων=17.929.860,89

Ετήσιο κόστος διαχείρισης Φο.Δ.Σ.Α 2022: 9.033.603,81€ (έσοδα-έξοδα)

6) ΠΡΟΣΔΙΟΡΙΣΜΟΣ ΕΙΔΙΚΩΝ ΤΙΜΟΛΟΓΙΩΝ

Σύμφωνα με τις κατευθύνσεις του Δ.Σ. του φορέα (αποφ.89/2021) και λόγω της καθυστέρησης ολοκλήρωσης των διαδικασιών συγχώνευσης των υφιστάμενων Φο.Δ.Σ.Α μετά την έκδοση της διαπιστωτικής πράξης 6122/170152/08-10-2019 (ΦΕΚ 3949/τ.Β/29-10-2019) του Συντονιστή της Αποκεντρωμένης Διοίκησης Θεσσαλίας Στερεάς Ελλάδας, όπως προαναφέρθηκε, σήμερα συμμετέχουν στο κεφάλαιο του φορέα οι Δήμοι Σκύρου και Ορχομενού για τους οποίους παρέχονται υπηρεσίες από το φορέα αποκλειστικά σε ότι αφορά το σχεδιασμό των έργων (Π.Ε.Σ.Δ.Α.) και όχι για την διαχείριση των απορριμμάτων τους δεδομένου ότι ο Δήμος Ορχομενού εξυπηρετείται από το ΧΥΤΑ Λειβαδιάς ο οποίος δεν έχει περιέλθει ακόμα στη διαχείριση του φορέα, ενώ το ΧΥΤΑ Σκύρου τον διαχειρίζεται νομίμως ό ίδιος ο Δήμος Σκύρου για τα δικά του απορρίμματα. Σημειώνεται ότι οι Δήμοι Λιβαδειάς & Διστόμου- Αντίκυρας- Αράχοβας δεν συμμετέχουν στο μετοχικό κεφάλαιο του φορέα ως όφειλαν σε εφαρμογή του ν.4555/2018 και μετά την έκδοση της προαναφερόμενης διαπιστωτικής πράξης και άρα οι παρεχόμενες υπηρεσίες που παρέχει ο φορέα για το σχεδιασμό και παρακολούθηση του Π.Ε.Σ.Δ.Α .δεν δύναται να βεβαιωθούν για αυτούς τους Δήμους Λιβαδειάς & Διστόμου- Αντίκυρας- Αράχοβας, δεδομένου ότι μέχρι σήμερα δεν αποτελούν τυπικά Δήμους μετόχους του σύμφωνα με το ισχύον καταστατικό, με ευθύνη των συγκεκριμένων Δήμων οι οποίοι δεν προχωρούν στην λήψη των απαιτούμενων αποφάσεων συμμετοχής τους στο κεφάλαιο του φορέα.

Για τις υπηρεσίες σχεδιασμού εκπόνησης και παρακολούθησης του Π.Ε.Σ.Δ.Α. (αρ.35 ν.4042/2012) θα εφαρμοστεί ειδικό τιμολόγιο για τους Δήμους Σκύρου και Ορχομενού και η εισφορά τους θα καθοριστεί αναλογικά μόνο για τις συγκεκριμένες δαπάνες που έχει προϋπολογίσει ο φορέας για αυτή την υπηρεσία. Για τους υπόλοιπους Δήμους Λιβαδειάς & Διστόμου- Αντίκυρας- Αράχοβας αναμένεται η εφαρμογή της διαπιστωτικής πράξης και της συμμετοχής τους στο κεφάλαιο του φορέα προκειμένου να αποφασίσει ο φορέας την τιμολογιακή πολιτική που θα εφαρμόσει για αυτούς του Δήμους σε σχέση με το σχεδιασμό (Π.Ε.Σ.Δ.Α.). Για το προσδιορισμό της συγκεκριμένης δαπάνης ανά Δήμο λήφθηκε υπόψη το ποσοστό συμμετοχής των Δήμων στο κεφάλαιο του φορέα. Σημειώνεται ότι κάθε Δήμος μέλος του φορέα συμμετέχει στο κεφάλαιο αναλογικά με τον πληθυσμό του. Το ποσοστό συμμετοχής των Δήμων στο κεφάλαιο του Φο.Δ.Σ.Α με βάση το καταστατικό, είναι 2,80% για το Δήμο Ορχομενού και 1,53% για το Δήμο Σκύρου.

Οι δαπάνες για την υπηρεσία του σχεδιασμού έχουν προϋπολογιστεί σε **150.712,68** ευρώ για το 2022 (κωδ. 64.98.97- Διάφορα έξοδα παρακολούθησης και εκπόνησης Π.Ε.Σ.Δ.Α. (αρ. 35 ν.4042/2012) & κωδ. 44.12.01.15 -Μελέτη αναθεώρησης Π.Ε.Σ.Δ.Α. ΠΣΕ & ΣΜΠΕ).

Με βάση τα ανωτέρω η ετήσια εισφορά των Δήμων αυτών ανέρχεται:

Α) Για το Δήμο Ορχομενού σε 4.219,96 ευρώ ($150.712,68\text{€} * 2,80\%$)

Β) Για το Δήμο Σκύρου σε 2.305,90 ευρώ ($150.712,68\text{€} * 1,53\%$)

7) ΥΠΟΛΟΓΙΣΜΟΣ ΕΤΗΣΙΑΣ ΕΙΣΦΟΡΑΣ 2022 ΜΕ ΒΑΣΗ ΤΗΝ ΚΥΑ (ΦΕΚ 1277/15-4-2019)

Ο υπολογισμός της τιμολογιακής πολιτικής του Φο.Δ.Σ.Α βάσει της ΚΥΑ υπ' αρ. ΥΠΕΝ/ΔΔΑΠΠ/31606/930 (ΦΕΚ 1277/15-4-2019), αναλύεται στους παρακάτω πίνακες, λαμβάνοντας υπόψη το ετήσιο κόστος διαχείρισης του Φο.Δ.Σ.Α για το 2022, το αντισταθμιστικό όφελος των Δήμων που έχουν στην περιοχή ευθύνη του εγκαταστάσεις ΧΥΤΑ καθώς και των στοιχείων ποσοτήτων των Δήμων που είναι στη διάθεση του φορέα το 2020, όπως αναφέρθηκε αρχικά.

ΠΙΝΑΚΑΣ 1.1: ΠΑΡΕΧΟΜΕΝΕΣ ΥΠΗΡΕΣΙΕΣ ΦΟΔΣΑ για ΟΤΑ Α' Βαθμού - Διαχειριζόμενες ποσότητες ανά υπηρεσία

Α/Α	ΔΗΜΟΣ	Σύμμεικτα ΑΣΑ προς διάθεση σε ΧΥΤ (Τ1α)	Απόβλητα συσκευασιών που υπόκεινται σε προετοιμασία για επαναχρησιμοποίηση και ανακύκλωση (ΚΔΑΥ) (Τ3γ)	Υπόλειμμα ΚΔΑΥ προς διάθεση σε ΧΥΤΑ (Τ1β)	Συνολικά διαχειριζόμενα απόβλητα των ΟΤΑ από ΦΟΔΣΑ
		1	3	4	11
		(tn/έτος)	(tn/έτος)	(tn/έτος)	(tn/έτος)
1	Δήμος Λαμιέων	27.819,39	3.421,18	1.339,08	32.579,65
2	Δήμος Αμφίκλειας - Ελάτειας	2.847,45	216,24	84,90	3.148,59
3	Δήμος Δομοκού	4.712,95	74,64	29,76	4.817,35
4	Δήμος Λοκρών	7.466,86	747,62	292,45	8.506,93
5	Δήμος Μακρακώμης	3.196,45	149,76	58,57	3.404,78
6	Δήμος Καμμένων Βούρλων	5.540,10	158,29	62,11	5.760,50
7	Δήμος Στυλίδος	5.247,48	266,42	104,45	5.618,35
8	Δήμος Αλιάρτου	3.127,34	409,34	148,50	3.685,18
9	Δήμος Θηβαίων	16.121,42	1.594,52	579,46	18.295,40
10	Δήμος Ορχομενού	0,00	0,00	0,00	0,00
11	Δήμος Τανάγρας	10.942,23	468,70	167,46	11.578,39
12	Δήμος Χαλκιδέων	59.456,15	8.091,40	3.193,29	70.740,84
13	Δήμος Διρφύων - Μεσσαπίων	7.804,48	256,36	97,00	8.157,84
14	Δήμος Ερέτριας	12.195,28	660,24	233,08	13.088,60
15	Δήμος Καρύστου	1.713,71	313,10	117,82	2.144,63
16	Δήμος Κύμης - Αλιβερίου	18.034,58	700,76	242,22	18.977,56
17	Δήμος Μαντουδίου - Λίμνης - Αγίας Άννας	4.412,75	198,44	59,46	4.670,65
18	Δήμος Ιστιαίας-Αιδηψού	9.238,92	216,12	84,16	9.539,20
19	Δήμος Σκύρου	0,00	0,00	0,00	0,00
20	Δήμος Καρπενησίου	3.529,34	268,78	105,20	3.903,32
21	Δήμος Αγράφων	882,95	0,00	0,00	882,95
22	Δήμος Δελφών	8.959,14	1.076,86	421,44	10.457,44
23	Δήμος Δωρίδος	2.200,40	328,31	142,34	2.671,05
ΣΥΝΟΛΑ		215.449,34	19.617,08	7.562,75	242.629,17

ΠΙΝΑΚΑΣ 1.2: ΔΙΑΧΕΙΡΙΖΟΜΕΝΕΣ ΠΟΣΟΤΗΤΕΣ ΑΝΑ ΟΤΑ Α' Βαθμού

Α/Α	ΔΗΜΟΣ	Σύμμεικτα ΑΣΑ προς διάθεση	Απόβλητα συσκευασιών που υπόκεινται σε προετοιμασία για επαναχρησιμοποίηση και ανακύκλωση (ΚΔΑΥ)	Υπόλειμμα ΚΔΑΥ προς διαθεση σε ΧΥΤΑ	Συνολικά διαχειριζόμενα απόβλητα ανά ΟΤΑ
		1	3	4	11
		(tn/έτος)	(tn/έτος)	(tn/έτος)	(tn/έτος)
1	Δήμος Λαμιέων	27.819,39	3.421,18	1.339,08	32.579,65
2	Δήμος Αμφίκλειας - Ελάτειας	2.847,45	216,24	84,90	3.148,59
3	Δήμος Δομοκού	4.712,95	74,64	29,76	4.817,35
4	Δήμος Λοκρών	7.466,86	747,62	292,45	8.506,93
5	Δήμος Μακρακώμης	3.196,45	149,76	58,57	3.404,78
6	Δήμος Καμμένων Βούρλων	5.540,10	158,29	62,11	5.760,50
7	Δήμος Στυλίδος	5.247,48	266,42	104,45	5.618,35
8	Δήμος Αλιάρτου	3.127,34	409,34	148,50	3.685,18
9	Δήμος Θηβαίων	16.121,42	1.594,52	579,46	18.295,40
10	Δήμος Ορχομενού	0,00	0,00	0,00	0,00
11	Δήμος Τανάγρας	10.942,23	468,70	167,46	11.578,39
12	Δήμος Χαλκιδέων	59.456,15	8.091,40	3.193,29	70.740,84
13	Δήμος Διρφύων - Μεσσαπίων	7.804,48	256,36	97,00	8.157,84
14	Δήμος Ερέτριας	12.195,28	660,24	233,08	13.088,60
15	Δήμος Καρύστου	1.713,71	313,10	117,82	2.144,63
16	Δήμος Κύμης - Αλιβερίου	18.034,58	700,76	242,22	18.977,56
17	Δήμος Μαντουδίου - Λίμνης - Αγίας Άννας	4.412,75	198,44	59,46	4.670,65
18	Δήμος Ιστιαιάς-Αιδηψού	9.238,92	216,12	84,16	9.539,20
19	Δήμος Σκύρου	0,00	0,00	0,00	0,00
20	Δήμος Καρπενησίου	3.529,34	268,78	105,20	3.903,32
21	Δήμος Αγράφων	882,95	0,00	0,00	882,95
22	Δήμος Δελφών	8.959,14	1.076,86	421,44	10.457,44
23	Δήμος Δωρίδος	2.200,40	328,31	142,34	2.671,05
	ΣΥΝΟΛΑ	215.449,34	19.617,08	7.562,75	242.629,17

ΠΙΝΑΚΑΣ 2.1: Πίνακας υπολογισμού μείωσης συντελεστών βάσει Πίνακα 2 της ΚΥΑ

A/A	ΔΗΜΟΣ	α. Προετοιμασία για επαναχρησιμοποίηση και ανακύκλωση αποβλήτων συσκευασιών σε σχέση με τα συνολικά αστικά απόβλητα (ΑΣΑ) που διαχειρίζεται ο Ο.Τ.Α. Α' βαθμού	Ποσοστό μείωσης α.	β. Χωριστή συλλογή και περαιτέρω ανακύκλωση βιοαποβλήτων σε σχέση με τα συνολικά αστικά απόβλητα (ΑΣΑ) που διαχειρίζεται ο Ο.Τ.Α. Α' βαθμού	Ποσοστό μείωσης β.	γ. Προετοιμασία για επαναχρησιμοποίηση ή και ανακύκλωση των αστικών αποβλήτων σε σχέση με τα συνολικά αστικά απόβλητα (ΑΣΑ) που διαχειρίζεται ο Ο.Τ.Α. Α' βαθμού	Τελικό ποσοστό μείωσης
		%	%	%	%	%	%
1	Δήμος Λαμιέων	10,5%	10%	0,0%	0%	10,5%	10%
2	Δήμος Αμφίκλειας - Ελάτειας	6,9%	5%	0,0%	0%	6,9%	5%
3	Δήμος Δομοκού	1,5%	0%	0,0%	0%	1,5%	0%
4	Δήμος Λοκρών	8,8%	5%	0,0%	0%	8,8%	5%
5	Δήμος Μακρακώμης	4,4%	0%	0,0%	0%	4,4%	0%
6	Δήμος Καμμένων Βούρλων	2,7%	0%	0,0%	0%	2,7%	0%
7	Δήμος Στυλίδος	4,7%	0%	0,0%	0%	4,7%	0%
8	Δήμος Αλιάρτου	11,1%	10%	0,0%	0%	11,1%	10%
9	Δήμος Θηβαίων	8,7%	5%	0,0%	0%	8,7%	5%
10	Δήμος Ορχομενού	0,0%	0%	0,0%	0%	0,0%	0%
11	Δήμος Τανάγρας	4,0%	0%	0,0%	0%	4,0%	0%
12	Δήμος Χαλκιδέων	11,4%	10%	0,0%	0%	11,4%	10%
13	Δήμος Διρφύων - Μεσσαπίων	3,1%	0%	0,0%	0%	3,1%	0%
14	Δήμος Ερέτριας	5,0%	5%	0,0%	0%	5,0%	5%
15	Δήμος Καρύστου	14,6%	10%	0,0%	0%	14,6%	10%
16	Αλιβερίου	3,7%	0%	0,0%	0%	3,7%	0%
17	Δήμος Μαντουδίου - Λίμνης - Αγίας Άννας	4,2%	0%	0,0%	0%	4,2%	0%
18	Δήμος Ιστιαίας-Αιδηψού	2,3%	0%	0,0%	0%	2,3%	0%
19	Δήμος Σκύρου	0,0%	0%	0,0%	0%	0,0%	0%
20	Δήμος Καρπενησίου	6,9%	5%	0,0%	0%	6,9%	5%
21	Δήμος Αγράφων	0,0%	0%	0,0%	0%	0,0%	0%
22	Δήμος Δελφών	10,3%	10%	0,0%	0%	10,3%	10%
23	Δήμος Δωρίδος	12,3%	10%	0,0%	0%	12,3%	10%

Επιδόσεις ΟΤΑ στην ανακύκλωση

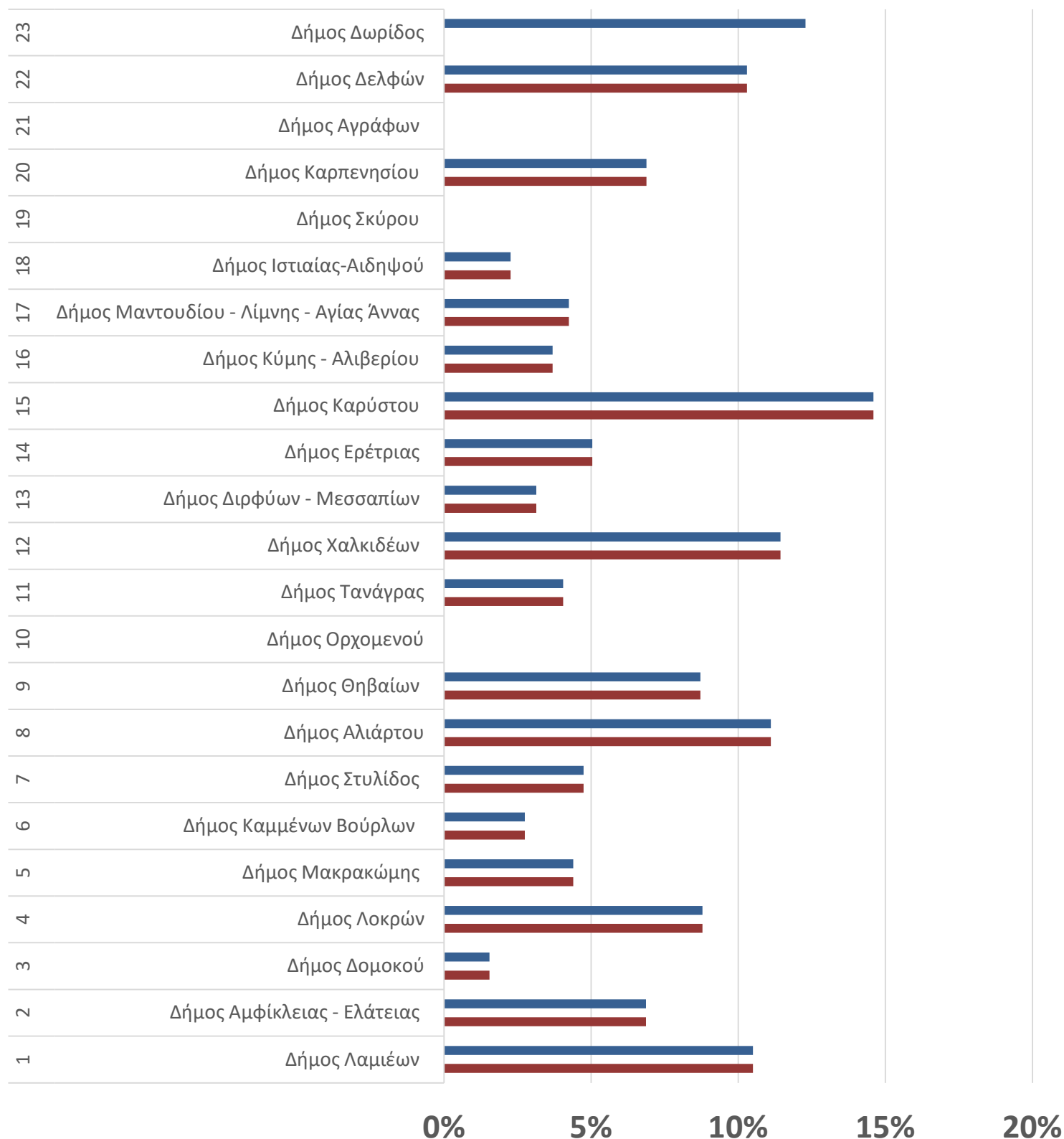

- α. Προετοιμασία για επαναχρησιμοποίηση και ανακύκλωση αποβλήτων συσκευασιών σε σχέση με τα συνολικά αστικά απόβλητα (ΑΣΑ) που διαχειρίζεται ο Ο.Τ.Α. Α' βαθμού
- β. Χωριστή συλλογή και περαιτέρω ανακύκλωση βιοαποβλήτων σε σχέση με τα συνολικά αστικά απόβλητα (ΑΣΑ) που διαχειρίζεται ο Ο.Τ.Α. Α' βαθμού
- γ. Προετοιμασία για επαναχρησιμοποίηση και ανακύκλωση των αστικών αποβλήτων σε σχέση με τα συνολικά αστικά απόβλητα (ΑΣΑ) που διαχειρίζεται ο Ο.Τ.Α. Α' βαθμού

ΠΙΝΑΚΑΣ 3.1: ΥΠΟΛΟΓΙΣΜΟΣ ΕΝΙΑΙΑΣ ΤΙΜΗΣ ΑΝΑΦΟΡΑΣ (ΕΤΑ) ΒΑΣΕΙ ΜΑΘΗΜΑΤΙΚΟΥ ΤΥΠΟΥ ΚΥΑ

		1α: Εργασίες διάθεσης σύμμεικτων αστικών αποβλήτων		1β:Εργασίες διάθεσης υπολείμματος από μονάδες επεξεργασίας χωριστά συλλεγέντων αποβλήτων (ΜΕΒΑ, ΚΔΑΥ)		3γ: Εργασίες ανάκτησης υλικών ΣΕΔ		
Δήμος	Μ ΟΤΑ	Π1α	Π1α x Σ1α	Π1β	Π1β x Σ1β	Π3γ	Π3γ x Σ3γ	(100%-Μ ΟΤΑ) x Σ(Π x Σ)
Συντελεστές			1		1		0,3	
Δήμος Λαμιέων	10%	27.819,39	27.819,39	1.339,08	1.339,08	3.421,18	1.026,35	27.166,34
Δήμος Αμφίκλειας - Ελάτειας	5%	2.847,45	2.847,45	84,90	84,90	216,24	64,87	2.847,36
Δήμος Δομοκού	0%	4.712,95	4.712,95	29,76	29,76	74,64	22,39	4.765,10
Δήμος Λοκρών	5%	7.466,86	7.466,86	292,45	292,45	747,62	224,29	7.584,42
Δήμος Μακρακώμης	0%	3.196,45	3.196,45	58,57	58,57	149,76	44,93	3.299,95
Δήμος Καμμένων Βούρλων	0%	5.540,10	5.540,10	62,11	62,11	158,29	47,49	5.649,70
Δήμος Στυλίδος	0%	5.247,48	5.247,48	104,45	104,45	266,42	79,93	5.431,85
Δήμος Αλιάρτου	10%	3.127,34	3.127,34	148,50	148,50	409,34	122,80	3.058,78
Δήμος Θηβαίων	5%	16.121,42	16.121,42	579,46	579,46	1.594,52	478,36	16.320,27
Δήμος Ορχομενού	0%	-	-	-	-	-	-	-
Δήμος Τανάγρας	0%	10.942,23	10.942,23	167,46	167,46	468,70	140,61	11.250,30
Δήμος Χαλκιδέων	10%	59.456,15	59.456,15	3.193,29	3.193,29	8.091,40	2.427,42	58.569,17
Δήμος Διρφύων - Μεσσαπίων	0%	7.804,48	7.804,48	97,00	97,00	256,36	76,91	7.978,39
Δήμος Ερέτριας	5%	12.195,28	12.195,28	233,08	233,08	660,24	198,07	11.995,11
Δήμος Καρύστου	10%	1.713,71	1.713,71	117,82	117,82	313,10	93,93	1.732,91
Δήμος Κύμης - Αλιβερίου	0%	18.034,58	18.034,58	242,22	242,22	700,76	210,23	18.487,03
Δήμος Μαντουδίου - Λίμνης - Αγίας Άννας	0%	4.412,75	4.412,75	59,46	59,46	198,44	59,53	4.531,74
Δήμος Ιστιαίας-Αιδηψού	0%	9.238,92	9.238,92	84,16	84,16	216,12	64,84	9.387,92
Δήμος Σκύρου	0%	-	-	-	-	-	-	-
Δήμος Καρπενησίου	5%	3.529,34	3.529,34	105,20	105,20	268,78	80,63	3.529,41
Δήμος Αγράφων	0%	882,95	882,95	-	-	-	-	882,95
Δήμος Δελφών	10%	8.959,14	8.959,14	421,44	421,44	1.076,86	323,06	8.733,27
Δήμος Δωρίδος	10%	2.200,40	2.200,40	142,34	142,34	328,31	98,49	2.197,11
ΣΥΝΟΛΑ		215.449,34	215.449,34	7.562,75	7.562,75	19.617,08	5.885,12	215.399,07

Ετήσιο Κόστος διαχείρισης χωρίς περιβαλλοντική εισφορά		ΕΤΑ
9.027.077,95		41,91

ΠΙΝΑΚΑΣ 4.1: ΥΠΟΛΟΓΙΣΜΟΣ ΕΙΣΦΟΡΩΝ ΒΑΣΕΙ ΜΑΘΗΜΑΤΙΚΟΥ ΤΥΠΟΥ ΚΥΑ

Δήμος	Μ ΟΤΑ	1α: Εργασίες διάθεσης σύμμεικτων αστικών αποβλήτων		1β: Εργασίες διάθεσης υπολείμματος από μονάδες επεξεργασίας χωριστά συλλεγέντων αποβλήτων (ΜΕΒΑ, ΚΔΑΥ)		Συνολικές Εισφορές ΟΤΑ	Συνολικές Εισφορές ΟΤΑ ανά τόνο αποβλήτων
		Τιμή μονάδος 1α (μετά τη μείωση)	Εισφορές 1α	Τιμή μονάδος 1β (μετά τη μείωση)	Εισφορές 1β		
Δήμος Λαμιέων	10%	37,72 €	1.049.284,89 €	37,72 €	50.507,10 €	1.138.503,76 €	34,95 €
Δήμος Αμφίκλειας - Ελάτειας	5%	39,81 €	113.365,87 €	39,81 €	3.380,14 €	119.328,77 €	37,90 €
Δήμος Δομοκού	0%	41,91 €	197.513,23 €	41,91 €	1.247,20 €	199.698,85 €	41,45 €
Δήμος Λοκρών	5%	39,81 €	297.279,51 €	39,81 €	11.643,37 €	317.852,42 €	37,36 €
Δήμος Μακρακώμης	0%	41,91 €	133.958,68 €	41,91 €	2.454,59 €	138.296,14 €	40,62 €
Δήμος Καμμένων Βούρλων	0%	41,91 €	232.177,95 €	41,91 €	2.602,94 €	236.771,01 €	41,10 €
Δήμος Στυλίδος	0%	41,91 €	219.914,44 €	41,91 €	4.377,36 €	227.641,38 €	40,52 €
Δήμος Αλιάρτου	10%	37,72 €	117.956,26 €	37,72 €	5.601,09 €	128.189,16 €	34,79 €
Δήμος Θηβαίων	5%	39,81 €	641.845,15 €	39,81 €	23.070,15 €	683.960,18 €	37,38 €
Δήμος Ορχομενού	0%	41,91 €	- €	41,91 €	- €	- €	- €
Δήμος Τανάγρας	0%	41,91 €	458.573,77 €	41,91 €	7.018,02 €	471.484,56 €	40,72 €
Δήμος Χαλκιδέων	10%	37,72 €	2.242.552,56 €	37,72 €	120.443,74 €	2.454.553,15 €	34,70 €
Δήμος Διρφύων - Μεσσαπίων	0%	41,91 €	327.074,99 €	41,91 €	4.065,14 €	334.363,24 €	40,99 €
Δήμος Ερέτριας	5%	39,81 €	485.533,00 €	39,81 €	9.279,66 €	502.698,53 €	38,41 €
Δήμος Καρύστου	10%	37,72 €	64.637,30 €	37,72 €	4.443,91 €	72.624,04 €	33,86 €
Δήμος Κύμης - Αλιβερίου	0%	41,91 €	755.804,37 €	41,91 €	10.151,11 €	774.765,84 €	40,83 €
Δήμος Μαντουδίου - Λίμνης - Αγίας Άννας	0%	41,91 €	184.932,27 €	41,91 €	2.491,89 €	189.919,06 €	40,66 €
Δήμος Ιστιαιάς-Αιδηψού	0%	41,91 €	387.190,39 €	41,91 €	3.527,03 €	393.434,61 €	41,24 €
Δήμος Σκύρου	0%	41,91 €	- €	41,91 €	- €	- €	- €
Δήμος Καρπενησίου	5%	39,81 €	140.514,08 €	39,81 €	4.188,35 €	147.912,73 €	37,89 €
Δήμος Αγράφων	0%	41,91 €	37.003,22 €	41,91 €	- €	37.003,22 €	41,91 €
Δήμος Δελφών	10%	37,72 €	337.918,68 €	37,72 €	15.895,77 €	365.999,48 €	35,00 €
Δήμος Δωρίδος	10%	37,72 €	82.994,16 €	37,72 €	5.368,75 €	92.077,84 €	34,47 €
ΣΥΝΟΛΑ			8.508.024,77 €		291.757,28 €	9.027.077,95 €	

8) ΠΡΟΣΔΙΟΡΙΣΜΟΣ ΑΠΟΚΛΙΣΕΩΝ ΕΙΣΦΟΡΑΣ 2020 ΤΩΝ ΟΤΑ ΜΕΛΩΝ

Με βάση τον απολογισμό για το έτος 2020 εγκρίθηκαν με την σχετική απόφαση του φορέα τα απολογιστικά στοιχεία του ΦοΔΣΑ (κόστη, ποσότητες απορριμμάτων) και προέκυψαν οι αποκλίσεις του προσδιορισμού της ετήσιας εισφοράς που είχε καθοριστεί για το 2020. Σύμφωνα με το αρ. 237 παρ. 2 του ν.4555/2018 αυτές θα πρέπει να συνυπολογιστούν για το κόστος διαχείρισης του έτους 2022 ή και 2023 για Δήμους με μεγάλη επιβάρυνση και κατ' επέκταση για τον τελικό προσδιορισμό ανά Δήμο της ετήσιας εισφοράς για το 2022 και 2023. Οι αποκλίσεις κάθε Δήμου μέλους για το έτος 2020 που αναλύονται στον απολογισμό, αποτυπώνονται συγκεντρωτικά στον παρακάτω πίνακα:

ΠΙΝΑΚΑΣ Γ		
Α/Α	ΔΗΜΟΣ	ΤΕΛΙΚΕΣ ΑΠΟΚΛΙΣΕΙΣ ΕΤΗΣΙΑΣ ΕΙΣΦΟΡΑΣ 2020 (αρ.237 παρ.2 ν.4555/2018)
1.	Δήμος Λαμιέων	325.152,21
2.	Δήμος Αμφίκλειας - Ελάτειας	44.161,40
3.	Δήμος Δομοκού	463,72
4.	Δήμος Λοκρών	26.307,71
5.	Δήμος Μακρακώμης	122.920,98
6.	Δήμος Καμμένων Βούρλων	41.259,38
7.	Δήμος Στυλίδος	52.000,47
8.	Δήμος Αλιάρτου	-22.854,05
9.	Δήμος Θηβαίων	-729,29
10.	Δήμος Ορχομενού	9.305,36
11.	Δήμος Τανάγρας	-7.601,10
12.	Δήμος Χαλκιδέων	297.575,00
13.	Δήμος Διρφύων - Μεσσαπίων	49.193,99
14.	Δήμος Ερέτριας	-32.158,54
15.	Δήμος Καρύστου	168.388,29
16.	Δήμος Κύμης - Αλιβερίου	94.300,67
17.	Δήμος Μαντουδίου - Λίμνης - Αγίας Άννας	-56.889,28
18.	Δήμος Ιστιαίας-Αιδηψού	-26.833,88
19.	Δήμος Σκύρου	1.087,88
20.	Δήμος Καρπενησίου	88.662,03
21.	Δήμος Αγράφων	38.002,68
22.	Δήμος Δελφών	154.044,58
23.	Δήμος Δωρίδος	-17.685,07
	ΣΥΝΟΛΟ	1.348.075,16

*Στα ανωτέρω ποσά συμπεριλαμβάνεται ο αναλογούν ΦΠΑ.

**Στα ποσά αυτά δεν συμπεριλαμβάνονται οι υποστηρικτικές υπηρεσίες στους Δήμους που έχουν πραγματοποιηθεί μέσω προγραμματικών συμβάσεων.

***Το αρνητικό πρόσημο στην απόκλιση δηλώνει επιβάρυνση για την εισφορά που θα προϋπολογιστεί το 2022 (και 2023 για τους 5 δήμους με απόκλιση επιβάρυνσης άνω 20%), ενώ το θετικό δηλώνει αντίστοιχα ελάφρυνση για το 2022. Σημειώνεται ότι σύμφωνα με τον απολογισμό του 2020 (βλέπε πίνακας 10 απολογισμού 2020), υπάρχει επιπλέον επιβάρυνση ποσού 156.420,82 ευρώ για τους 5 Δήμους που θα συμψηφιστεί στην τιμολογιακή πολιτική του 2023.

****Το ποσό των 1.191.654,34€ που προκύπτει ως συνολική απόκλιση θα συμπεριληφθεί ως αποθεματικό προηγούμενων χρήσεων στον προϋπολογισμό του 2022 ελαφρύνοντας αντίστοιχα την προσδιοριζόμενη για το 2022 ετήσια εισφορά των Δήμων μελών του Φο.Δ.Σ.Α.

9) ΠΡΟΣΔΙΟΡΙΣΜΟΣ ΕΤΗΣΙΑΣ ΕΙΣΦΟΡΑΣ 2022

Η ετήσια εισφορά ΟΤΑ που θα πρέπει να καταβληθεί από τους Δήμους Μέλη του Φο.Δ.Σ.Α και να εγγραφεί στους προϋπολογισμούς τους, αναλύεται στη τελευταία στήλη Ε του παρακάτω πίνακα:

ΠΙΝΑΚΑΣ Δ						
ΠΙΝΑΚΑΣ ΠΡΟΣΔΙΟΡΙΣΜΟΥ ΕΤΗΣΙΑΣ ΕΙΣΦΟΡΑΣ ΟΤΑ ΕΤΟΥΣ 2022						
A/A	ΔΗΜΟΣ	Υπολογισμός Εισφορών ΟΤΑ βάσει ΚΥΑ (Πίνακας 4.1)	ΕΙΔΙΚΑ ΤΙΜΟΛΟΓΙΑ ΟΤΑ (κεφάλαιο 6)	Αντισταθμιστικό όφελος ΟΤΑ (αρ.234 του ν.4555/2018) (Πίνακας Β)	ΑΠΟΚΛΙΣΕΙΣ ΕΤΗΣΙΑΣ ΕΙΣΦΟΡΑΣ 2020 (αρ. 237 παρ. 2 ν.4555/2018) (Πίνακας Γ)	ΕΤΗΣΙΑ ΕΙΣΦΟΡΑ ΟΤΑ
		α	β	γ	δ	Ε=α+β+γ-δ
1.	Δήμος Λαμιέων	1.138.503,76 €		-25.710,81	325.152,21	787.640,74
2.	Δήμος Αμφίκλειας - Ελάτειας	119.328,77 €		3.697,74	44.161,40	78.865,11
3.	Δήμος Δομοκού	199.698,8523		0,00	463,72	199.235,13
4.	Δήμος Λοκρών	317.852,42 €		9.696,59	26.307,71	301.241,30
5.	Δήμος Μακρακώμης	138.296,14 €		4.150,96	122.920,98	19.526,12
6.	Δήμος Καμμένων Βούρλων	236.771,01 €		7.194,47	41.259,38	202.706,09
7.	Δήμος Στυλίδος	227.641,38 €		6.814,46	52.000,47	182.455,37
8.	Δήμος Αλιάρτου	128.189,16 €		4.061,22	-22.854,05	155.104,43
9.	Δήμος Θηβαίων	683.960,18 €		-24.908,44	-729,29	659.781,04
10.	Δήμος Ορχομενού*	0	4.219,96	0,00	9.305,36	-5.085,40
11.	Δήμος Τανάγρας	471.484,56 €		14.209,76	-7.601,10	493.295,41
12.	Δήμος Χαλκιδέων	2.454.553,15 €		-46.812,07	297.575,00	2.110.166,07
13.	Δήμος Διρφύων - Μεσσαπίων	334.363,24 €		10.135,03	49.193,99	295.304,28
14.	Δήμος Ερέτριας	502.698,53 €		15.837,00	-32.158,54	550.694,06
15.	Δήμος Καρύστου	72.624,04 €		2.225,45	168.388,29	-93.538,80
16.	Δήμος Κύμης - Αλιβερίου	774.765,84 €		23.420,01	94.300,67	703.885,18
17.	Δήμος Μαντουδίου - Λίμνης - Αγίας Άννας	189.919,06 €		5.730,47	-56.889,28	252.538,81
18.	Δήμος Ιστιαίας-Αιδηψού	393.434,61 €		-7.153,95	-26.833,88	413.114,54
19.	Δήμος Σκύρου	0	2.305,90		1.087,88	1.218,02
20.	Δήμος Καρπενησίου	147.912,73 €		4.583,25	88.662,03	63.833,95
21.	Δήμος Αγράφων	37.003,22 €		1.146,61	38.002,68	147,15
22.	Δήμος Δελφών	365.999,48 €		-5.847,99	154.044,58	206.106,90
23.	Δήμος Δωρίδος	92.077,84 €		-2.469,75	-17.685,07	107.293,16
	ΣΥΝΟΛΟ	9.027.077,95 €	6.525,86	0,00	1.348.075,16	7.685.528,66

Για τους Δήμους Ορχομενού και Καρύστου δεν προκύπτει ετήσια εισφορά για το 2022 λόγω των μεγάλων αποκλίσεων στην εισφορά του 2020 που προέκυψαν στον απολογισμό του ίδιου έτους. Η αρνητική εισφορά του 2022 των 5.085,40 ευρώ και 93.538,80 ευρώ που προκύπτει στον ανωτέρω πίνακα για τους συγκεκριμένους Δήμους θα συμψηφιστεί με την προσδιοριζόμενη εισφορά τους για το 2023.

Η τιμολόγηση και είσπραξη της ανωτέρω προσδιοριζόμενης ετήσιας εισφοράς για το 2022 των Δήμων μελών του Φο.Δ.Σ.Α θα γίνει σε τέσσερις ισόποσες τριμηνιαίες δόσεις σύμφωνα με όσα προσδιορίζονται στο αρ. 239 του ν.4555/2018.

1ο) ΣΥΜΠΕΡΑΣΜΑΤΑ- ΣΗΜΕΙΩΣΕΙΣ

Η τιμολογιακή πολιτική που εφαρμόζει ο Φο.Δ.Σ.Α. Στερεάς Ελλάδας ΑΕ για το 2022 είναι σύμφωνη με το νέο θεσμικό πλαίσιο και συγκεκριμένα σύμφωνα με τις σχετικές διατάξεις του ν.4555/2018 και την ΚΥΑ υπ' αρ. ΥΠΕΝ/ΔΔΑΠΠ/31606/930 (ΦΕΚ 1277/15-4-2019).

Ο προσδιορισμός ετήσιας εισφοράς 2022 των Δήμων μελών του φορέα προκύπτει από την εφαρμογή της ανωτέρω ΚΥΑ με βάση τα απολογιστικά στοιχεία ποσοτήτων των ΟΤΑ για το 2020, τα ειδικά τιμολόγια ΟΤΑ, το αντισταθμιστικό όφελος ΟΤΑ (αρ. 234 ν.4555/2018) και τις αποκλίσεις της ετήσιας εισφοράς που προσδιορίστηκε για τους ΟΤΑ το 2020 με βάση απολογιστικά στοιχεία ποσοτήτων και κόστους (αρ. 237 παρ.2 ν.4555/2018) ενώ δεν έχει συμπεριληφθεί το περιβαλλοντικό τέλος σύμφωνα με το αρ. 55 ν.4609/2019. Η ετήσια εισφορά για το 2022 ανά Δήμο μέλος με την εφαρμογή της τιμολογιακής πολιτικής αναλύεται στον παρακάτω πίνακα.

ΕΤΗΣΙΑ ΕΙΣΦΟΡΑ ΔΗΜΩΝ ΜΕΛΩΝ 2022		
A/A	ΔΗΜΟΣ	ΠΟΣΟ (€)
1.	Δήμος Λαμιέων	787.640,74
2.	Δήμος Αμφίκλειας - Ελάτειας	78.865,11
3.	Δήμος Δομοκού	199.235,13
4.	Δήμος Λοκρών	301.241,30
5.	Δήμος Μακρακώμης	19.526,12
6.	Δήμος Καμμένων Βούρλων	202.706,09
7.	Δήμος Στυλίδος	182.455,37
8.	Δήμος Αλιάρτου	155.104,43
9.	Δήμος Θηβαίων	659.781,04
10.	Δήμος Ορχομενού*	-5.085,40
11.	Δήμος Τανάγρας	493.295,41
12.	Δήμος Χαλκιδέων	2.110.166,07
13.	Δήμος Διρφύων -Μεσσαπίων	295.304,28
14.	Δήμος Ερέτριας	550.694,06
15.	Δήμος Καρύστου	-93.538,80
16.	Δήμος Κύμης - Αλιβερίου	703.885,18
17.	Δήμος Μαντουδίου - Λίμνης - Αγίας Άννας	252.538,81
18.	Δήμος Ιστιαίας-Αιδηψού	413.114,54
19.	Δήμος Σκύρου	1.218,02
20.	Δήμος Καρπενησίου	63.833,95
21.	Δήμος Αγράφων	147,15
22.	Δήμος Δελφών	206.106,90
23.	Δήμος Δωρίδος	107.293,16
	ΣΥΝΟΛΟ	7.685.528,66

Σημειώνεται ότι η Ενιαία Τιμή Αναφοράς (ΕΤΑ) των 41,91€/τν που έχει αναφερθεί στους ανωτέρους πίνακες προσαρμόζεται με βάση τα στοιχεία και τους συντελεστές που ορίζει η ΚΥΑ. Η Τιμή Αναφοράς διαφοροποιείται ανά Δήμο μέλος ανάλογα με τις ποσότητες ανακυκλώσιμων απορριμμάτων που ανάκτησε ο κάθε Δήμος το έτος 2020. Η τιμή αναφοράς αναλύεται για κάθε Δήμο στον ανωτέρω πίνακα 4.1 και συγκεκριμένα στη στήλη «Συνολική εισφορά ΟΤΑ ανά τόνο απορριμμάτων».

Από το ανωτέρω ποσό της Ενιαίας Τιμής Αναφοράς, τα 8,43€/τν (1.815.683,15 € : 215.449,34 τν) αντιστοιχούν περίπου στο κατασκευαστικό & επενδυτικό πρόγραμμα του φορέα για την χρηματοδότηση των νέων έργων ολοκληρωμένης διαχείρισης της Περιφέρειας (μελέτες, έργα, μη επιλέξιμο ΦΠΑ κτλ).

Το υπόλοιπο ποσό των 33,48€/τν συμπεριλαμβανομένου ΦΠΑ 24% είναι η προϋπολογιστική επιβάρυνση που προκύπτει ανά τόνο απορριμμάτων και αφορά την διαχείριση απορριμμάτων των ΟΤΑ στις εγκαταστάσεις του ΦΟΔΣΑ μαζί με το κόστος αποκατάστασης και μεταφροντίδας ΧΥΤΑ.

Σημειώνεται ότι στο κόστος λειτουργίας του φορέα για το 2022 σε σχέση με τα προηγούμενα έτη, έχουν υπολογιστεί επιπλέον δαπάνες που αφορούν στην λειτουργία του ΧΥΤΑ Δομοκού και της ΜΕΑ Θήβας οι οποίες επιβαρύνουν αναλογικά την ετήσια εισφορά των Δήμων μελών και το ετήσιο τέλος διαχείρισης για το 2022.

Στην ετήσια εισφορά που ορίζεται από τους Φο.Δ.Σ.Α στους ΟΤΑ συμπεριλαμβάνεται και ο αναλογούν ΦΠΑ σύμφωνα με το υπ' αρ. πρωτ. Δ14Β1010775/17-1-2014 έγγραφο του Υπουργείου Οικονομικών όπως επιβεβαιώθηκε και από την υπ' αρ. ΔΕΕΦ Α 1029974 ΕΞ 2020/28-02-2020 διευκρινιστική απάντηση της ΑΑΔΕ.

Σημειώνεται ότι σε περίπτωση που το επόμενο χρονικό διάστημα ολοκληρωθούν οι διαδικασίες εφαρμογής της διαπιστωτικής πράξης 6122/170152/08-10-2019 (ΦΕΚ 3949/τ.Β/29-10-2019) του Συντονιστή της Αποκεντρωμένης Διοίκησης Θεσσαλίας Στερεάς Ελλάδας και περιέλθουν στην διαχείριση του φορέα οι ΧΥΤΑ Λειβαδιάς, τότε θα απαιτηθεί η αναμόρφωση του προϋπολογισμού και του κόστους διαχείριση του φορέα για το 2022 η οποία θα επιφέρει τροποποίηση της τιμολογιακής πολιτικής του φορέα για το 2022 και κατ' επέκταση της ετήσιας εισφοράς των Δήμων μελών του.

Να αναφερθεί ότι από το 2022 τροποποιείται το τέλος εναπόθεσης που εισπράττει ο φορέας από παραγωγούς- ιδιώτες που εναποθέτουν σε ΧΥΤΑ αρμοδιότητας του φορέα προσομοιάζοντα απορρίμματα με τα αστικά, σε 40 ευρώ/τόνο πλέον ΦΠΑ σε σχέση με αυτό που ισχύει σήμερα, δηλαδή το 35 ευρώ/τόνο πλέον ΦΠΑ.

Ο φορέας θα συνεχίζει να παρέχει ολοκληρωμένες υπηρεσίες με το λιγότερο δυνατό κόστος στους Δήμους μέλη του, εφαρμόζοντας την σχετική νομοθεσία, με γνώμονα την προστασία του περιβάλλοντος και την υγεία των πολιτών.

ΠΡΟΫΠΟΛΟΓΙΣΜΟΣ 2022**Α. ΠΡΟΫΠΟΛΟΓΙΣΜΟΣ ΕΣΟΔΩΝ -ΕΞΟΔΩΝ 2022**

ΣΥΓΚΕΝΤΡΩΤΙΚΟΣ ΠΡΟΫΠΟΛΟΓΙΣΜΟΣ		ΠΡΟΫΠΟΛΟΓΙΣΜΟΣ 2022
ΚΑΤΗΓΟΡΙΑ	ΤΑΚΤΙΚΑ ΕΣΟΔΑ	
ΚΩΔ.71	ΠΩΛΗΣΕΙΣ ΠΡΟΪΟΝΤΩΝ ΕΤΟΙΜΩΝ ΚΑΙ ΗΜΙΤΕΛΩΝ	708.350,99
ΚΩΔ.73	ΠΑΡΟΧΗ ΥΠΗΡΕΣΙΩΝ	14.280.349,75
ΚΩΔ.74	ΕΠΙΧΟΡΗΓΗΣΕΙΣ	9.955.985,39
ΚΩΔ.82 (01)	ΕΣΟΔΑ ΠΡΟΗΓΟΥΜΕΝΩΝ ΧΡΗΣΕΩΝ	1.191.654,34
ΚΩΔ.54	ΦΠΑ ΕΣΟΔΩΝ	827.124,24
ΚΩΔ.36	ΕΞΟΔΑ ΕΠΟΜΕΝΩΝ ΧΡΗΣΕΩΝ	0,00
ΓΕΝΙΚΟ ΣΥΝΟΛΟ ΕΣΟΔΩΝ		26.963.464,70
ΚΑΤΗΓΟΡΙΑ	ΠΑΓΙΟ ΕΝΕΡΓΗΤΙΚΟ	291.850,00
ΚΩΔ.10	ΕΔΑΦΙΚΕΣ ΕΚΤΑΣΕΙΣ	100.000,00
ΚΩΔ.13	ΜΕΤΑΦΟΡΙΚΑ ΜΕΣΑ	30.000,00
ΚΩΔ.14	ΕΠΙΠΛΑ ΚΑΙ ΛΟΙΠΟΣ ΕΞΟΠΛΙΣΜΟΣ	105.600,00
ΚΩΔ.15	ΑΚΙΝΗΤΟΠΟΙΗΣΕΙΣ ΥΠΟ ΕΚΤΕΛΕΣΗ & ΠΡΟΚΑΤΑΒΟΛΕΣ (ΕΡΓΑ)	0,00
ΚΩΔ.16	ΑΣΩΜΑΤΕΣ ΑΚΙΝΗΤΟΠΟΙΗΣΕΙΣ ΚΑΙ ΕΞΟΔΑ ΠΟΛΥΕΤΟΥΣ ΑΠΟΣΒΕΣΕΩΣ	56.250,00
ΚΑΤΗΓΟΡΙΑ	ΤΑΚΤΙΚΑ ΕΞΟΔΑ	24.989.835,77
ΚΩΔ.60	ΑΜΟΙΒΕΣ ΚΑΙ ΕΞΟΔΑ ΠΡΟΣΩΠΙΚΟΥ	417.000,00
ΚΩΔ.61	ΑΜΟΙΒΕΣ ΚΑΙ ΕΞΟΔΑ ΤΡΙΤΩΝ	7.124.500,22
ΚΩΔ.62	ΠΑΡΟΧΕΣ ΤΡΙΤΩΝ	1.769.970,00
ΚΩΔ.63	ΦΟΡΟΙ ΤΕΛΗ	180.413,30
ΚΩΔ.64	ΔΙΑΦΟΡΑ ΕΞΟΔΑ	2.121.700,00
ΚΩΔ.65	ΤΟΚΟΙ ΚΑΙ ΣΥΝΑΦΗ ΕΞΟΔΑ	4.000,00
ΚΩΔ.66	ΑΠΟΣΒΕΣΕΙΣ	0,00
ΚΩΔ.69	ΣΥΧΡΗΜΑΤΟΔΟΤΟΥΜΕΝΑ ΕΡΓΑ	9.934.225,39
ΚΩΔ.68	ΠΡΟΒΛΕΨΕΙΣ ΕΚΜΕΤΑΛΛΕΥΣΗΣ	25.000,00
ΚΩΔ.81	ΕΚΤΑΚΤΑ ΚΑΙ ΑΝΟΡΓΑΝΑ ΕΞΟΔΑ	0,00
ΚΩΔ.82 (00)	ΕΞΟΔΑ ΠΡΟΗΓΟΥΜΕΝΩΝ ΧΡΗΣΕΩΝ	0,00
ΚΩΔ.54	ΦΠΑ ΕΞΟΔΩΝ	3.413.026,86
ΚΑΤΗΓΟΡΙΑ	ΑΠΟΘΕΜΑΤΙΚΟ	1.681.778,93
ΚΩΔ.41	ΑΠΟΘΕΜΑΤΙΚΟ	229.092,59
ΚΩΔ.44	ΕΙΔΙΚΟ ΑΠΟΘΕΜΑΤΙΚΟ	1.452.686,34
ΚΩΔ.56	ΕΣΟΔΑ ΕΠΟΜΕΝΩΝ ΧΡΗΣΕΩΝ	0,00
ΓΕΝΙΚΟ ΣΥΝΟΛΟ ΕΞΟΔΩΝ		26.963.464,70

ΑΝΑΛΥΣΗ ΠΡΟΫΠΟΛΟΓΙΣΜΟΥ ΕΣΟΔΩΝ				
ΑΝΑΛΥΣΗ ΕΣΟΔΩΝ		2022		
		ΠΡΟΫΠΟΛΟΓΙΣΜΟΣ 2022		
ΚΩΔΙΚΟΣ	ΠΕΡΙΓΡΑΦΗ	ΣΥΓΚΕΝΤΡΩΤΙΚΑ ΣΤΟΙΧΕΙΑ	ΣΥΓΚΕΝΤΡΩΤΙΚΑ ΣΤΟΙΧΕΙΑ (ΣΥΝΟΛΟ)	ΣΥΓΚΕΝΤΡΩΤΙΚΑ ΣΤΟΙΧΕΙΑ (ΥΠΟΣΥΝΟΛΟ)
ΚΑΤΗΓΟΡΙΑ	ΤΑΚΤΙΚΑ ΕΣΟΔΑ			
71	ΠΩΛΗΣΕΙΣ ΠΡΟΪΟΝΤΩΝ ΕΤΟΙΜΩΝ ΚΑΙ ΗΜΙΤΕΛΩΝ	708.350,99		
71.00	Πωλήσεις ανακυκλώσιμων υλικών κ.ά		708.350,99	
71.00.00	Πωλήσεις ανακυκλώσιμων υλικών, σκραπ, κ.ά			377.236,61
71.00.01	Έσοδα παραγωγής βιοαερίου /ηλ.ενέργεια			331.114,38
73	ΠΑΡΟΧΗ ΥΠΗΡΕΣΙΩΝ	14.280.349,75		
73.00	Ετήσια εισφορά Δήμων-μελών		11.542.349,75	
73.00.05	Ετήσια εισφορά Δήμων-μελών			7.685.528,66
73.00.06	Παροχή υποστηρικτικών υπηρεσιών σε Δήμους μέλη (προγραμματικές συμβάσεις)			3.700.400,27
73.00.07	Απολογιστική εισφορά συμφηφιστέα σε επομενη χρηση			156.420,82
73.04	Υπηρεσίες σε τρίτους		2.738.000,00	
73.04.00	Υπηρεσίες σε τρίτους			2.738.000,00
ΚΑΤΗΓΟΡΙΑ	ΕΚΤΑΚΤΑ ΕΣΟΔΑ			
74	ΕΠΙΧΟΡΗΓΗΣΕΙΣ	9.955.985,39		
74.03	Ειδικές επιχορηγήσεις- επιδοτήσεις		9.936.225,39	
74.03.00	Ειδικές επιχορηγήσεις- επιδοτήσεις			2.000,00
74.03.01	Ειδικές επιχορηγήσεις- επιδοτήσεις (Χρηματοδοτούμενων Προγραμμάτων)			9.934.225,39
74.03.01.00	ΜΕΑ ΘΗΒΑΣ			
74.03.01.10	ΜΕΑ ΘΗΒΑΣ Β΄ΦΑΣΗ (Υ/Ε 1: Κατασκευή)			
74.03.01.20	ΜΕΑ ΘΗΒΑΣ Β΄ΦΑΣΗ (Υ/Ε 2: Τεχνικός σύμβουλος για έργο)			
74.03.01.30	ΜΕΑ ΘΗΒΑΣ Β΄ΦΑΣΗ (Υ/Ε 3: Προμήθεια κινητού εξοπλισμού)			
74.03.01.40	ΜΕΑ ΘΗΒΑΣ Β΄ΦΑΣΗ (Υ/Ε 4: Απόκτηση γης)			
74.03.01.50	ΜΕΛΕΤΕΣ ΕΠΕΚΤΑΣΗΣ ΧΥΤ ΘΗΒΑΣ			
74.03.01.11	ΜΕΑ & ΧΥΤΥ ΦΩΚΙΔΑΣ (Υ/Ε 1: Κατασκευή)			
74.03.01.21	ΜΕΑ & ΧΥΤΥ ΦΩΚΙΔΑΣ(Υ/Ε 2:ΠΡΟΜΗΘΕΙΑ ΦΟΡΤΩΤΗ ΠΡΟΣΘΙΑΣ ΦΟΡΤΩΣΗΣ(ΤΜ 4))			
74.03.01.22	ΜΕΑ & ΧΥΤΥ ΦΩΚΙΔΑΣ(Υ/Ε 9:ΠΡΟΜΗΘΕΙΑ ΣΥΜΠΙΕΣΤΗ ΑΠΟΡΡΙΜΜΑΤΩΝ(ΤΜ 1))			
74.03.01.23	ΜΕΑ & ΧΥΤΥ ΦΩΚΙΔΑΣ(Υ/Ε 10:ΠΡΟΜΗΘΕΙΑ ΕΡΠΥΣΤΡΙΟΦΟΡΟΥ ΠΡΩΩΘΗΤΗ(ΤΜ 2))			
74.03.01.24	ΜΕΑ & ΧΥΤΥ ΦΩΚΙΔΑΣ(Υ/Ε 11:ΠΡΟΜΗΘΕΙΑ ΧΩΜΑΤΟΥΡΓΙΚΟΥ ΦΟΡΤΗΓΟΥ (ΤΜ 3))			
74.03.01.25	ΜΕΑ & ΧΥΤΥ ΦΩΚΙΔΑΣ(Υ/Ε 12:ΠΡΟΜΗΘΕΙΑ ΑΝΑΣΤΡΟΦΕΑ ΣΕΙΡΑΔΙΩΝ(ΤΜ 5))			
74.03.01.26	ΜΕΑ & ΧΥΤΥ ΦΩΚΙΔΑΣ(Υ/Ε 13:ΠΡΟΜ CONTAINER ΜΕΤΑΦ ΥΠΟΛΕΙΜΜΑΤΩΝ (ΤΜ 6))			
74.03.01.31	ΜΕΑ & ΧΥΤΥ ΦΩΚΙΔΑΣ (Υ/Ε 3: Δίκτυα Ο.Κ.Ω. (ΔΕΗ))			
74.03.01.41	ΜΕΑ & ΧΥΤΥ ΦΩΚΙΔΑΣ (Υ/Ε 4: Τεχνικός σύμβουλος για έργο)			
74.03.01.51	ΜΕΑ & ΧΥΤΥ ΦΩΚΙΔΑΣ (Υ/Ε 5: Δίκτυα Ο.Κ.Ω.(Ο.Τ.Ε.)			
74.03.01.61	ΜΕΑ & ΧΥΤΥ ΦΩΚΙΔΑΣ (Υ/Ε 6: Προμήθεια κάδων)			
74.03.01.71	ΜΕΑ & ΧΥΤΥ ΦΩΚΙΔΑΣ (Υ/Ε 7: Προμήθεια βιοδιασπώμενων σάκων)			
74.03.01.81	ΜΕΑ & ΧΥΤΥ ΦΩΚΙΔΑΣ (Υ/Ε 8: 1η συμπληρωματική σύμβαση εργασιών του υ/ε 1"ΚΑΤΑΣΚΕΥΗ ΜΟΝΑΔΑΣ ΕΠΕΞΕΡΓΑΣΙΑΣ ΣΤΕΡΕΩΝ ΑΠΟΒΛΗΤΩΝ (ΕΡΓΟΣΤΑΣΙΟ ΚΟΜΠΟΣΤΟΠΟΙΗΣΗΣ) ΚΑΙ ΧΥΤΥ Ν. ΦΩΚΙΔΑΣ)			
74.03.01.82	ΜΕΛΕΤΕΣ ΕΠΕΚΤΑΣΗΣ ΧΥΤΥ ΑΜΦΙΣΣΑΣ			
74.03.01.91	ΔΙΕΥΘΕΤΗΣΗ ΤΟΥ ΥΦΙΣΤΑΜΕΝΟΥ ΧΥΤΑ Κ ΕΠΕΚΤΑΣΗ ΚΥΤΤΑΡΟΥ ΣΤΗ ΘΕΣΗ ΝΕΥΡΟΠΟΛΗ ΔΗΜΟΥ ΛΑΜΙΕΩΝ			
74.03.01.04	ΜΕΛΕΤΕΣ ΑΝΑΒΑΘΜΙΣΗΣ ΜΕΑ (ΚΟΜΠΟΣΤΟΠΟΙΗΣΗΣ) ΦΩΚΙΔΑΣ			
74.03.01.05	ΜΕΛΕΤΕΣ ΩΡΙΜΑΝΣΗΣ ΜΕΑ & ΧΥΤΥ ΛΑΜΙΑΣ			
74.03.01.06	ΜΕΛΕΤΕΣ ΩΡΙΜΑΝΣΗΣ ΜΕΑ & ΧΥΤΥ ΧΑΛΚΙΔΑΣ			
74.03.01.07	ΠΡΟΜΗΘΕΙΑ ΚΙΝ. ΕΞΟΠΛΙΣΜΟΥ ΧΥΤΑ ΧΑΛΚΙΔΑΣ			
74.98	ΜΑΚΡΟΠΡΟΘΣΜΕΣ ΑΠΑΙΤΗΣΕΙΣ		19.760,00	
74.98.00	Μακροπρόθεσμες απαιτήσεις από τρίτους (αποζημιώσεις)			19.760,00
82	ΕΣΟΔΑ ΠΡΟΗΓΟΥΜΕΝΩΝ ΧΡΗΣΕΩΝ	1.191.654,34		
82.01	Έσοδα προηγούμενων χρήσεων		1.191.654,34	
82.01.00	Έσοδα προηγούμενων χρήσεων			1.191.654,34
54	ΦΠΑ ΕΣΟΔΩΝ	827.124,24		
54.00	ΦΠΑ ΕΣΟΔΩΝ		827.124,24	
54.00.70	Αναλογούν ΦΠΑ εσόδων προς απόδοση			827.124,24
ΓΕΝΙΚΟ ΣΥΝΟΛΟ ΕΣΟΔΩΝ		26.963.464,70	26.963.464,70	26.963.464,70

ΚΩΔΙΚΟΣ	ΠΕΡΙΓΡΑΦΗ	ΣΥΓΚΕΝΤΡΩΤΙΚΑ ΣΤΟΙΧΕΙΑ	ΣΥΓΚΕΝΤΡΩΤΙΚΑ ΣΤΟΙΧΕΙΑ (ΣΥΝΟΛΟ)	ΣΥΓΚΕΝΤΡΩΤΙΚΑ ΣΤΟΙΧΕΙΑ (ΥΠΟΣΥΝΟΛΟ)
ΑΝΑΛΥΣΗ ΠΡΟΫΠΟΛΟΓΙΣΜΟΥ ΕΞΟΔΩΝ				
	ΑΝΑΛΥΤΙΚΟΣ ΠΡΟΫΠΟΛΟΓΙΣΜΟΣ ΕΞΟΔΩΝ	2022		
		ΠΡΟΫΠΟΛΟΓΙΣΜΟΣ 2022		
		ΣΥΓΚΕΝΤΡΩΤΙΚΑ ΣΤΟΙΧΕΙΑ	ΣΥΓΚΕΝΤΡΩΤΙΚΑ ΣΤΟΙΧΕΙΑ (ΥΠΟΣΥΝΟΛΟ)	ΣΥΓΚΕΝΤΡΩΤΙΚΑ ΣΤΟΙΧΕΙΑ (ΥΠΟΣΥΝΟΛΟ)
ΚΩΔΙΚΟΣ	ΠΑΓΙΟ ΕΝΕΡΓΗΤΙΚΟ			
10	ΕΔΑΦΙΚΕΣ ΕΚΤΑΣΕΙΣ	100.000,00		
10.00	Γήπεδα-Οικόπεδα		100.000,00	
10.00.00	Γήπεδα-Οικόπεδα			100.000,00
13	ΜΕΤΑΦΟΡΙΚΑ ΜΕΣΑ	30.000,00		
13.01	Λοιπα μέσα μεταφοράς		30.000,00	
13.01.01	Αγορά λοιπών μεταφορικών μέσων			30.000,00
14	ΕΠΙΠΛΑ ΚΑΙ ΛΟΙΠΟΣ ΕΞΟΠΛΙΣΜΟΣ	105.600,00		
14.00	Έπιπλα		13.400,00	
14.00.00	Αγορά Επίπλων (γραφείων)			13.400,00
14.03	Η/Υ και Ηλεκτρονικά Συγκροτήματα		29.000,00	
14.03.00	Αγορά Η/Υ και Ηλεκτρονικών Συγκροτημάτων			29.000,00
14.09	Λοιπός Εξοπλισμός		63.200,00	
14.09.00	Αγορά Λοιπού Εξοπλισμού			63.200,00
16	ΑΣΩΜΑΤΕΣ ΑΚΙΝΗΤΟΠΟΙΗΣΕΙΣ ΚΑΙ ΕΞΟΔΑ ΠΟΛΥΕΤΟΥΣ ΑΠΟΣΒΕΣΕΩΣ	56.250,00		
16.17	Έξοδα Αναδιοργανώσεως		56.250,00	
16.17.00	Αγορά Λογισμικών Προγραμμάτων Η/Υ			56.250,00
ΣΥΝΟΛΟ ΠΑΓΙΩΝ		291.850,00	291.850,00	291.850,00
ΚΩΔΙΚΟΣ	ΔΙΑΦΟΡΑ ΕΞΟΔΑ			
60	ΑΜΟΙΒΕΣ ΚΑΙ ΕΞΟΔΑ ΠΡΟΣΩΠΙΚΟΥ	417.000,00		
60.00	Αμοιβές έμμισθου προσωπικού (μικτές)		320.000,00	
60.00.00	Τακτικές αποδοχές προσωπικού			320.000,00
60.02	Έξοδα επιμόρφωσης προσωπικού		12.000,00	
60.02.04	Έξοδα επιμόρφωσης προσωπικού			12.000,00
60.03	Εργοδοτικές εισφορές		85.000,00	
60.03.00	Εργοδοτικές εισφορές ΕΦΚΑ			85.000,00
61	ΑΜΟΙΒΕΣ ΚΑΙ ΕΞΟΔΑ ΤΡΙΤΩΝ	7.124.500,22		
61.00	Αμοιβές και έξοδα ελευθέρων επαγγελματιών		7.124.500,22	
61.00.00	Αμοιβές και έξοδα Δικηγόρων			35.000,00
61.00.01	Αμοιβές και έξοδα Συμβολαιογράφων			10.000,00
61.00.04	Αμοιβές και έξοδα Ελεγκτών λογιστών			15.000,00
61.00.05	Αμοιβές και έξοδα Τεχνικού ασφαλείας & Γιατρού εργασίας			3.000,00
61.00.06	Αμοιβές και έξοδα ιατρικών εξετάσεων απασχολούμενου προσωπικού			5.700,00
61.00.08	Αμοιβές και έξοδα υποστήριξης ΦοΔΣΑ μέσω προγραμ. σύμβασης			165.600,00
61.00.96	Αμοιβές και έξοδα φύλαξης εγκαταστάσεων-κτιρίων			180.900,00
61.00.97	Αμοιβές και έξοδα υπηρεσιών υποστήριξης δράσεων ΦοΔΣΑ σε Δήμους Μέλη			2.648.300,22
61.00.98	Αμοιβές και έξοδα υπηρεσιών υποστήριξης λειτουργίας εγκαταστ. ΦοΔΣΑ			4.001.000,00
61.00.99	Αμοιβές και έξοδα υποστήριξης λοιπών υπηρεσιών-μελετών			60.000,00
62	ΠΑΡΟΧΕΣ ΤΡΙΤΩΝ	1.769.970,00		
62.03	Τηλεπικοινωνίες		49.850,00	
62.03.00	Τηλεφωνικά - Τηλεγραφικά			43.800,00
62.03.02	Ταχυδρομικά			6.050,00
62.04	Ενοίκια		313.800,00	
62.04.01	Ενοίκια μηχανολογικού εξοπλισμού			264.800,00
62.04.02	Ενοίκια κτιρίων			49.000,00
62.05	Ασφάλιστρα		91.720,00	
62.05.00	Ασφάλιστρα κτιρίων - εγκαταστάσεων			50.000,00
62.05.01	Ασφάλιστρα μεταφορικών μέσων & μηχανημάτων έργου			41.720,00
62.07	Επισκευές - Συντηρήσεις		735.600,00	
62.07.01	Επισκευές -Συντηρήσεις κτιρίων-εγκαταστάσεων κτιρίων			68.100,00
62.07.02	Επισκευές-Συντηρήσεις Μηχανημάτων έργου			250.000,00
62.07.03	Επισκευές-Συντηρήσεις μεταφορικών μέσων			131.500,00
62.07.04	Επισκευές-Συντηρήσεις Τεχνικών εγκαταστάσεων			286.000,00
62.98	Λοιπές παροχές Τρίτων		579.000,00	
62.98.00	Φωτισμός-ενέργεια			512.500,00
62.98.02	Έξοδα Ύδρευση-Αρδευση			9.500,00
62.98.03	Έξοδα πυρασφάλειας			57.000,00
63	ΦΟΡΟΙ ΤΕΛΗ	180.413,30		
63.03	Φόροι-τέλη κυκλοφορίας μεταφορικών μέσων		55.000,00	
63.03.01	Φόροι-Τέλη κυκλοφορίας μεταφορικών μέσων & μηχανημάτων έργου			55.000,00
63.98	Διάφοροι φόροι - Τέλη		125.413,30	
63.98.00	Χαρτόσημα μισθωμάτων κτλ			2.000,00
63.98.99	Λοιποί φόροι - Τέλη			10.510,30
63.98.97	Αντισταθμιστικό τέλος -όφελος ΟΤΑ μελών (αρ. 243 ν.4555/2019)			112.903,00
63.98.98	Περιβαλλοντική Εισφορά- τέλος ΦοΔΣΑ (αρ. 54 ν.4609/2019)			0,00
64	ΔΙΑΦΟΡΑ ΕΞΟΔΑ	2.121.700,00		
64.00	Έξοδα Μεταφορών		555.900,00	
64.00.00	Έξοδα κινήσεως οχημάτων - μηχανημάτων φορέα (καύσιμα)			501.000,00
64.00.01	Έξοδα κινήσεως οχημάτων - μηχανημάτων φορέα (λιπαντικά)			15.300,00

ΚΩΔΙΚΟΣ	ΠΕΡΙΓΡΑΦΗ	ΣΥΓΚΕΝΤΡΩΤΙΚΑ ΣΤΟΙΧΕΙΑ	ΣΥΓΚΕΝΤΡΩΤΙΚΑ ΣΤΟΙΧΕΙΑ (ΣΥΝΟΛΟ)	ΣΥΓΚΕΝΤΡΩΤΙΚΑ ΣΤΟΙΧΕΙΑ (ΥΠΟΣΥΝΟΛΟ)
64.00.02	Λοιπά Έξοδα κινήσεως οχημάτων - μηχανημάτων φορέα(διόδια κ.α.)			20.500,00
64.00.03	Έξοδα μεταφοράς προσωπικού με μετ.μέσα τρίτων (χιλιομετρική αποζημίωση, διοδια κ.α.)			13.500,00
64.00.04	Έξοδα κινήσεως οχημάτων - μηχανημάτων φορέα (ad-blue)			5.600,00
64.01	Έξοδα ταξιδίων		9.000,00	
64.01.01	Έξοδα ταξιδίων (εισιτήρια, διαμονή κ.α.)			9.000,00
64.02	Έξοδα Προβολής και Διαφήμισης		59.900,00	
64.02.05	Έξοδα προβολής-διαφήμισης, συνεδρίων - δεξιώσεων και άλλων παρεμφερών εκδηλώσεων			30.000,00
64.02.06	Έξοδα Υποδοχής και Φιλοξενίας			20.400,00
64.02.07	Προμήθεια νερού			9.500,00
64.05	Συνδρομές - Εισφορές		42.000,00	
64.05.01	Συνδρομές - Εισφορές σε Επαγγελματικές Οργανώσεις κ.α.			12.000,00
64.05.03	Δικαιώματα χρήσης Προγραμμάτων			30.000,00
64.07	Έντυπα και Γραφική Ύλη		29.000,00	
64.07.03	Γραφική Ύλη και λοιπά έντυπα γραφικής ύλης			11.000,00
64.07.04	Αναλώσιμα υλικά εκτυπωτών και Η/Υ			18.000,00
64.08	Υλικά άμεσης ανάλωσης		1.274.900,00	
64.08.01	Καθαριστικά -Είδη υγιεινής			11.000,00
64.08.02	Προμήθεια υλικών μονάδας διαχείρισης βιοαερίου			10.000,00
64.08.03	Συντήρηση μονάδας διαχείρισης βιοαερίου			157.000,00
64.08.04	Προμήθεια υλικών μονάδας διαχείρισης στραγγισμάτων			84.000,00
64.08.05	Συντήρηση μονάδας διαχείρισης στραγγισμάτων			49.000,00
64.08.06	Προμήθεια υλικών υγειονομικής ταφής (σωληνώσεις, μεμβράνες κ.α.)			12.000,00
64.08.07	Έξοδα υλικού επικάλυψης ΧΥΤΑ			875.000,00
64.08.08	Έξοδα χημικών αναλύσεων			39.500,00
64.08.09	Είδη ατομικής προστασίας εργαζομένων			2.000,00
64.08.10	Προμήθεια γάλακτος για εργαζομένους			500,00
64.08.11	Έξοδα μυοκτονία και απεντόμωση			9.400,00
64.08.12	Έξοδα καθαριότητας κτιρίων			25.500,00
64.09	Έξοδα Δημοσιεύσεων		15.000,00	
64.09.00	Έξοδα Δημοσίευσης (προσκλήσεων, Ανακοινώσεων, λοιπών δημοσιεύσεων)			15.000,00
64.98	Διάφορα Έξοδα		136.000,00	
64.98.99	Διάφορα Έξοδα			56.000,00
64.98.05	Έξοδα πιλοτικών προγραμμάτων ενημέρωσης και ευαισθητοποίησης			20.000,00
64.98.97	Διάφορα έξοδα παρακολούθησης και εκπόνησης ΠΕΣΔΑ (αρ. 35 ν.4042/2012)			60.000,00
65	ΤΟΚΟΙ ΚΑΙ ΣΥΝΑΦΗ ΕΞΟΔΑ	4.000,00		
65.98	Λοιπά Συναφή με τις Χρηματοδοτήσεις Έξοδα		4.000,00	
65.98.99	Διάφορα έξοδα Τραπεζών κ.α.			4.000,00
68	ΠΡΟΒΛΕΨΕΙΣ ΕΚΜΕΤΑΛΛΕΥΣΗΣ	25.000,00		
68.00	Προβλέψεις αποζημίωσης προσωπικού κ.α.		25.000,00	
68.00.00	Προβλέψεις αποζημίωσης προσωπικού κ.α.			25.000,00
69	ΧΡΗΜΑΤΟΔΟΤΟΥΜΕΝΑ ΕΡΓΑ	9.934.225,39		
69.00	Έξοδα υλοποίησης χρηματοδοτούμενων έργων		9.934.225,39	
69.00.00	Έξοδα υλοποίησης χρηματοδοτούμενων έργων			9.934.225,39
69.00.0000	ΜΕΑ ΘΗΒΑΣ			
69.00.00.10	ΜΕΑ ΘΗΒΑΣ Β΄ΦΑΣΗ (Υ/Ε 1: Κατασκευή)			112.100,00
69.00.00.20	ΜΕΑ ΘΗΒΑΣ Β΄ΦΑΣΗ (Υ/Ε 2: Τεχνικός σύμβουλος για έργο)			64.703,59
69.00.00.30	ΜΕΑ ΘΗΒΑΣ Β΄ΦΑΣΗ (Υ/Ε 3: Προμήθεια κινητού εξοπλισμού)			712.167,12
69.00.00.40	ΜΕΑ ΘΗΒΑΣ Β΄ΦΑΣΗ (Υ/Ε 4: Απόκτηση γης)			0,00
69.00.00.50	ΜΕΛΕΤΕΣ ΕΠΕΚΤΑΣΗΣ ΧΥΤ ΘΗΒΑΣ			287.466,17
69.00.0001	ΜΕΑ & ΧΥΤΥ ΦΩΚΙΔΑΣ			
69.00.00.11	ΜΕΑ & ΧΥΤΥ ΦΩΚΙΔΑΣ (Υ/Ε 1: Κατασκευή)			176.320,51
69.00.00.21	ΜΕΑ & ΧΥΤΥ ΦΩΚΙΔΑΣ(Υ/Ε 2:ΠΡΟΜΗΘΕΙΑ ΦΟΡΤΩΤΗ ΠΡΟΣΘΙΑΣ ΦΟΡΤΩΣΗΣ(ΤΜ 4))			55.000,00
69.00.00.22	ΜΕΑ & ΧΥΤΥ ΦΩΚΙΔΑΣ(Υ/Ε 9:ΠΡΟΜΗΘΕΙΑ ΣΥΜΠΙΕΣΤΗ ΑΠΟΡΡΙΜΜΑΤΩΝ(ΤΜ 1))			317.000,00
69.00.00.23	ΜΕΑ & ΧΥΤΥ ΦΩΚΙΔΑΣ(Υ/Ε 10:ΠΡΟΜΗΘΕΙΑ ΕΡΠΥΣΤΡΙΟΦΟΡΟΥ ΠΡΟΩΘΗΤΗ(ΤΜ 2))			257.470,00
69.00.00.24	ΜΕΑ & ΧΥΤΥ ΦΩΚΙΔΑΣ(Υ/Ε 11:ΠΡΟΜΗΘΕΙΑ ΧΩΜΑΤΟΡΓΙΚΟΥ ΦΟΡΤΗΓΟΥ (ΤΜ 3))			119.000,00
69.00.00.25	ΜΕΑ & ΧΥΤΥ ΦΩΚΙΔΑΣ(Υ/Ε 12:ΠΡΟΜΗΘΕΙΑ ΑΝΑΣΤΡΟΦΕΑ ΣΕΙΡΑΔΙΩΝ(ΤΜ 5))			138.900,00
69.00.00.26	ΜΕΑ & ΧΥΤΥ ΦΩΚΙΔΑΣ(Υ/Ε 13:ΠΡΟΜΗΘΕΙΑ ΜΕΤΑΦ ΥΠΟΛΕΙΜΜΑΤΩΝ (ΤΜ 6))			14.900,00
69.00.00.31	ΜΕΑ & ΧΥΤΥ ΦΩΚΙΔΑΣ (Υ/Ε 3: Δίκτυα Ο.Κ.Ω. (ΔΕΗ))			0,00
69.00.00.41	ΜΕΑ & ΧΥΤΥ ΦΩΚΙΔΑΣ (Υ/Ε 4: Τεχνικός σύμβουλος για έργο)			8.053,05
69.00.00.51	ΜΕΑ & ΧΥΤΥ ΦΩΚΙΔΑΣ (Υ/Ε 5: Δίκτυα Ο.Κ.Ω. (Ο.Τ.Ε.)			43.006,18
69.00.00.61	ΜΕΑ & ΧΥΤΥ ΦΩΚΙΔΑΣ (Υ/Ε 6: Προμήθεια κάδων)			0,00
69.00.00.71	ΜΕΑ & ΧΥΤΥ ΦΩΚΙΔΑΣ (Υ/Ε 7: Προμήθεια βιοδιασπώμενων σάκων)			0,00
69.00.00.81	ΜΕΑ & ΧΥΤΥ ΦΩΚΙΔΑΣ (Υ/Ε 8: 1η συμπληρωματική σύμβαση εργασιών του υ/ε 1΄ΚΑΤΑΣΚΕΥΗ ΜΟΝΑΔΑΣ ΕΠΕΞΕΡΓΑΣΙΑΣ ΣΤΕΡΕΩΝ ΑΠΟΒΛΗΤΩΝ (ΕΡΓΟΣΤΑΣΙΟ ΚΟΜΠΟΣΤΟΠΟΙΗΣΗΣ) ΚΑΙ ΧΥΤΥ Ν. ΦΩΚΙΔΑΣ			2.621,59
69.00.00.82	ΜΕΛΕΤΕΣ ΕΠΕΚΤΑΣΗΣ ΧΥΤΥ ΑΜΦΙΣΣΑΣ			374.289,42
69.00.00.03	ΕΠΕΚΤΑΣΗ & ΑΝΑΒΑΘΜ. ΧΥΤΑ ΘΗΒΑΣ			
69.00.00.91	ΔΙΕΥΘΕΤΗΣΗ ΤΟΥ ΥΦΙΣΤΑΜΕΝΟΥ ΧΥΤΑ Κ ΕΠΕΚΤΑΣΗ ΚΥΤΤΑΡΟΥ ΣΤΗ ΘΕΣΗ ΝΕΥΡΟΠΟΛΗ ΔΗΜΟΥ ΛΑΜΙΕΩΝ			6.800.000,00
69.00.00.05	ΜΕΛΕΤΕΣ ΑΝΑΒΑΘΜΙΣΗΣ ΜΕΑ (ΚΟΜΠΟΣΤΟΠΟΙΗΣΗΣ) ΦΩΚΙΔΑΣ			35.642,90
69.00.00.06	ΜΕΛΕΤΕΣ ΩΡΙΜΑΝΣΗΣ ΜΕΑ & ΧΥΤΥ ΛΑΜΙΑΣ			74.998,01
69.00.00.07	ΜΕΛΕΤΕΣ ΩΡΙΜΑΝΣΗΣ ΜΕΑ & ΧΥΤΥ ΧΑΛΚΙΔΑΣ			15.086,85
69.00.00.08	ΠΡΟΜΗΘΕΙΑ ΚΙΝ. ΕΞΟΠΛΙΣΜΟΥ ΧΥΤΑ ΧΑΛΚΙΔΑΣ			325.500,00

ΚΩΔΙΚΟΣ	ΠΕΡΙΓΡΑΦΗ	ΣΥΓΚΕΝΤΡΩΤΙΚΑ ΣΤΟΙΧΕΙΑ	ΣΥΓΚΕΝΤΡΩΤΙΚΑ ΣΤΟΙΧΕΙΑ (ΣΥΝΟΛΟ)	ΣΥΓΚΕΝΤΡΩΤΙΚΑ ΣΤΟΙΧΕΙΑ (ΥΠΟΣΥΝΟΛΟ)
54	ΦΠΑ ΕΞΟΔΩΝ	3.413.026,86		
54.00	ΦΠΑ ΕΞΟΔΩΝ		3.413.026,86	
54.00.06	Αναλογουν ΦΠΑ εξόδων προς συμψηφισμό			2.575.320,05
54.00.07	Αναλογουν ΦΠΑ εξόδων χρηματοδοτούμενων έργων (λογ. ειδικού αποθεματικού επενδύσεων)			536.146,03
54.00.07.00	ΜΕΑ ΘΗΒΑΣ Β'ΦΑΣΗ (Υ/Ε 2: Τεχνικός σύμβουλος για έργο)			16.366,88
54.00.07.01	ΜΕΑ ΘΗΒΑΣ Β'ΦΑΣΗ (Υ/Ε 3: Προμήθεια κινητού εξοπλισμού)			170.976,00
54.00.07.02	ΜΕΑ & ΧΥΤΥ ΦΩΚΙΔΑΣ(Υ/Ε 2:ΠΡΟΜΗΘΕΙΑ ΦΟΡΤΩΤΗ ΠΡΟΣΘΙΑΣ ΦΟΡΤΩΣΗΣ(ΤΜ 4))			13.200,00
54.00.07.03	ΜΕΑ & ΧΥΤΥ ΦΩΚΙΔΑΣ (Υ/Ε 3: Δίκτυα Ο.Κ.Ω. (ΔΕΗ))			0,00
54.00.07.04	ΜΕΑ & ΧΥΤΥ ΦΩΚΙΔΑΣ (Υ/Ε 4: Τεχνικός σύμβουλος για έργο)			1.932,74
54.00.07.05	ΜΕΑ & ΧΥΤΥ ΦΩΚΙΔΑΣ (Υ/Ε 5: Δίκτυα Ο.Κ.Ω.(Ο.Τ.Ε.)			10.321,48
54.00.07.06	ΜΕΑ & ΧΥΤΥ ΦΩΚΙΔΑΣ (Υ/Ε 6: Προμήθεια κάδων)			0,00
54.00.07.07	ΜΗ ΕΠΙΛΕΞΙΜΗ ΔΑΠΑΝΗ ΦΠΑ (ΜΕΑ-ΧΥΤΥ ΦΩΚΙΔΑΣ)			0,00
54.00.07.08	ΜΕΛΕΤΕΣ ΑΝΑΒΑΘΜΙΣΗΣ ΜΕΑ (ΚΟΜΠΟΣΤΟΠΟΙΗΣΗΣ) ΦΩΚΙΔΑΣ			8.554,30
54.00.07.09	ΜΕΛΕΤΕΣ ΩΡΙΜΑΝΣΗΣ ΜΕΑ & ΧΥΤΥ ΛΑΜΙΑΣ			17.999,52
54.00.07.10	ΜΕΛΕΤΕΣ ΩΡΙΜΑΝΣΗΣ ΜΕΑ & ΧΥΤΥ ΧΑΛΚΙΔΑΣ			3.620,85
54.00.07.11	ΜΕΑ & ΧΥΤΥ ΦΩΚΙΔΑΣ (Υ/Ε 7: Προμήθεια βιοδιασπώμενων σάκων)			0,00
54.00.07.12	ΜΕΑ & ΧΥΤΥ ΦΩΚΙΔΑΣ(Υ/Ε 9:ΠΡΟΜΗΘΕΙΑ ΣΥΜΠΙΕΣΤΗ ΑΠΟΡΡΙΜΜΑΤΩΝ(ΤΜ 1))			76.080,00
54.00.07.13	ΜΕΑ & ΧΥΤΥ ΦΩΚΙΔΑΣ(Υ/Ε 10:ΠΡΟΜΗΘΕΙΑ ΕΡΠΥΣΤΡΙΟΦΟΡΟΥ ΠΡΟΩΘΗΤΗ(ΤΜ 2))			61.792,80
54.00.07.14	ΜΕΑ & ΧΥΤΥ ΦΩΚΙΔΑΣ(Υ/Ε 11:ΠΡΟΜΗΘΕΙΑ ΧΩΜΑΤΟΡΓΙΚΟΥ ΦΟΡΤΗΓΟΥ (ΤΜ 3))			28.560,00
54.00.07.15	ΜΕΑ & ΧΥΤΥ ΦΩΚΙΔΑΣ(Υ/Ε 12:ΠΡΟΜΗΘΕΙΑ ΑΝΑΣΤΡΟΦΕΑ ΣΕΙΡΑΔΙΩΝ(ΤΜ 5))			33.336,00
54.00.07.16	ΜΕΑ & ΧΥΤΥ ΦΩΚΙΔΑΣ(Υ/Ε 13:ΠΡΟΜ CONTAINER ΜΕΤΑΦ ΥΠΟΛΕΙΜΜΑΤΩΝ (ΤΜ 6))			3.576,00
54.00.00.17	ΜΕΛΕΤΕΣ ΕΠΕΚΤΑΣΗΣ ΧΥΤΥ ΑΜΦΙΣΣΑΣ			89.829,46
54.00.08	Αναλογουν ΦΠΑ εξόδων επενδυτικό πρόγραμμα ΦοΔΣΑ-Από ίδιους πόρους (λογ. ειδικού αποθεματικού επενδύσεων)			301.560,78
54.00.08.00	ΜΕΛΕΤΗ ΕΠΕΚΤΑΣΗΣ ΧΥΤΑ ΛΑΜΙΑΣ			
54.00.08.01	ΜΕΛΕΤΗ ΕΠΕΚΤΑΣΗΣ ΧΥΤΑ ΘΗΒΑΣ			68.991,88
54.00.08.02	ΓΕΩΤΡΗΣΗ ΧΥΤΑ ΘΗΒΑΣ			6.000,00
54.00.08.03	ΠΡΟΜΗΘΕΙΑ ΚΙΝ. ΕΞΟΠΛΙΣΜΟΥ ΧΥΤΑ ΧΑΛΚΙΔΑΣ			191.567,96
54.00.08.04	ΜΕΛΕΤΗ ΑΠΟΚΑΤΑΣΤΑΣΗΣ 1 ΚΥΤ. ΧΥΤΑ ΘΗΒΑΣ			12.000,00
54.00.08.05	ΜΕΛΕΤΕΣ ΩΡΙΜΑΝΣΗΣ ΑΝΑΒΑΘΜΙΣΗΣ ΜΕΑ ΦΩΚΙΔΑΣ			1.229,90
54.00.08.06	ΜΕΛΕΤΗ ΑΝΑΘΕΩΡΗΣΗΣ Π.Ε.Σ.Δ.Α.ΠΣΕ &ΣΜΠΕ			21.771,04
ΣΥΝΟΛΟ ΔΙΑΦΟΡΩΝ ΕΞΟΔΩΝ		24.989.835,77	24.989.835,77	24.989.835,77
		2022		
		ΠΡΟΫΠΟΛΟΓΙΣΜΟΣ 2022		
ΚΩΔΙΚΟΣ	Α Π Ο Θ Ε Μ Α Τ Ι Κ Ο	ΣΥΓΚΕΝΤΡΩΤΙΚΑ ΣΤΟΙΧΕΙΑ	ΣΥΓΚΕΝΤΡΩΤΙΚΑ ΣΤΟΙΧΕΙΑ (ΣΥΝΟΛΟ)	ΣΥΓΚΕΝΤΡΩΤΙΚΑ ΣΤΟΙΧΕΙΑ (ΥΠΟΣΥΝΟΛΟ)
41	ΑΠΟΘΕΜΑΤΙΚΟ	229.092,59		
41.00	ΕΚΤΑΚΤΩΝ ΑΝΑΓΚΩΝ		229.092,59	
41.00.00	Εκτάκτων αναγκών			229.092,59
44	ΕΙΔΙΚΟ ΑΠΟΘΕΜΑΤΙΚΟ	1.452.686,34		
44.09	ΠΡΟΒΛΕΨΗ ΑΠΟΚΑΤΑΣΤΑΣΗΣ ΧΥΤΑ		474.710,00	
44.09.00	Αποκατάσταση & μεταφροντίδα ΧΥΤΑ			474.710,00
44.12	ΚΑΤΑΣΚΕΥΑΣΤΙΚΟ - ΕΠΕΝΔΥΤΙΚΟ ΠΡΟΓΡΑΜΜΑ ΦΟΔΣΑ (λογ. ειδικού αποθεματικού επενδύσεων)		977.976,34	
44.12.01	Κατασκευαστικό - επενδυτικό πρόγραμμα ΦοΔΣΑ (ίδια συμμετοχή σε συγχρηματοδοτούμενα έργα)			
44.12.01.00	ΜΕΑ ΘΗΒΑΣ (Ιδια συμμετοχή για το τμήμα της ηλεκτροπαραγωγής από βιοαέριο)			
44.12.01.04	ΜΕΛΕΤΗ ΕΠΕΚΤΑΣΗΣ ΧΥΤΑ ΛΑΜΙΑΣ			
44.12.01.06	ΓΕΩΤΡΗΣΗ ΧΥΤΑ ΘΗΒΑΣ			25.000,00
44.12.01.08	ΜΕΛΕΤΗ ΑΠΟΚΑΤΑΣΤΑΣΗΣ 1 ΚΥΤ. ΧΥΤΑ ΘΗΒΑΣ			50.000,00
44.12.01.09	ΠΡΟΜΗΘΕΙΑ ΚΙΝ. ΕΞΟΠΛΙΣΜΟΥ ΧΥΤΑ ΧΑΛΚΙΔΑΣ			798.199,84
44.12.01.10	ΜΕΑ ΘΗΒΑΣ Β'ΦΑΣΗ (Υ/Ε 1: Κατασκευή)			5.000,00
44.12.01.11	ΜΕΑ ΘΗΒΑΣ Β'ΦΑΣΗ (Υ/Ε 2: Τεχνικός σύμβουλος για έργο)			3.491,81
44.12.01.12	ΜΕΑ ΘΗΒΑΣ Β'ΦΑΣΗ (Υ/Ε 3: Προμήθεια κινητού εξοπλισμού)			232,88
44.12.01.13	ΜΕΑ ΘΗΒΑΣ Β'ΦΑΣΗ (Υ/Ε 4: Απόκτηση γης)			214,58
44.12.01.14	ΜΕΛΕΤΕΣ ΩΡΙΜΑΝΣΗΣ ΑΝΑΒΑΘΜΙΣΗΣ ΜΕΑ ΦΩΚΙΔΑΣ			5.124,55
44.12.01.15	ΜΕΛΕΤΗ ΑΝΑΘΕΩΡΗΣΗΣ Π.Ε.Σ.Δ.Α.ΠΣΕ &ΣΜΠΕ			90.712,68
56.	ΕΣΟΔΑ ΕΠΟΜΕΝΩΝ ΧΡΗΣΕΩΝ	0,00		
56.00.	ΕΣΟΔΑ ΕΠΟΜΕΝΩΝ ΧΡΗΣΕΩΝ		0,00	
56.00.00.	ΕΣΟΔΑ ΕΠΟΜΕΝΩΝ ΧΡΗΣΕΩΝ			0,00
ΣΥΝΟΛΟ ΑΠΟΘΕΜΑΤΙΚΟΥ		1681778,93	1.681.778,93	1.681.778,93
ΓΕΝΙΚΟ ΣΥΝΟΛΟ ΕΞΟΔΩΝ		26.963.464,70	26.963.464,70	26.963.464,70